大正十一年七月二十四日第三種郵便物認可　郵政局特准掛號認爲新聞紙類

康德元年十一月廿六日　THE MAN CHOU PAO　星期一　№4268　（第一版）（一）

滿洲報

（本報價目）每月一圓四角　六個月七圓八角　全年十五圓　報費先惠郵票不收（外國除中國日本滿洲加郵稅）（廣告刊資）一行十二字起碼一日每行一圓特別地位加倍長期者另議　以上俱以現大洋爲本位但朝鮮臺灣日本內地即以日本金幣爲本位

大連市常盤町二十九番地　發行所　滿洲報社　電話

發行人　王平山　編輯人　金念曾　印刷人　金藝章

THE MAN CHOU PAO 29-31 Tokiwacho Dairen, Manchoukuo.

昭和九年十一月廿六日

憲法於明春頒布 決採用議會制度
網羅退職官吏與民間有力者 初屆議員三十九名

滿洲國爲制定憲法曾命前立法院長趙欣伯赴日進行調查政府於上月三十日免該氏之立法院長職同時並將其兼任之憲法制度調查使免官空席以迄今日當該氏罷官以前憲法大綱已署見決定故日下滿洲國當局基於該項調查於極秘裏急事將便完成大約以明春三月一日之建國記念日爲期即將制定公布關其內容尚未詳悉據聞當公佈憲法時即同時廢止立法院而採議會制度第一屆議員訂爲三十九名以退職官吏與民間有力者組織之則滿洲國亦名實共同具立憲君主制之形態矣至於立法院長後任當局持仍然空席以待頒布憲法之方針云

滿洲國政府將開 最初大博覽會
於康德三年在新京舉行

滿洲國最初之大博覽會擬曾經實業部計畫中含有發揚實業開發途上之滿洲國內容並向世界介紹其眞價之重大意義似決由政府躬自主辦會日期將自康德三年八月三日至九月廿五日地址在國都新京豫想其總豫算約在二百萬圓云

法國實業界財界 亦將來滿視察
爲開拓兩國貿易并投資 對滿政策必有重大影響

鑒及滿洲國驚異的躍進將派遣產業視察團赴滿洲之意見在法國實業界及財界漸次擡頭愈將網羅代表各實業界及財界一流人物組成滿洲國視察團渡滿該視察團於實地視察滿洲國經濟的現勢同時關於
一、開拓滿法兩國貿易之可能性
一、對於滿洲國投資之可能性
將實行徹底的調査在形式上雖爲純粹之民間視察團但多半受政府的援助該視察團歸國後法國政府之對滿洲國政策上將受相當重大之影響（廿五日巴黎電）

新制度下十省之一瞥（四）
及省行政機關之首腦人物

濱江省

省勢概況

新省公署官制制定主旨之中有『適合自然地理及歷史沿革』者又有『於交通經濟及其他關係上得存有最適當之行政中心都市』者惟我濱江省誕生於地理上歷史上以及交通經濟及其他關係上能打破從來之矛盾不自然可謂創現狀之模範的區劃者且擁有行政中心都市哈爾濱又難得合我意即爲一、於交通上以北鐵東部線沿線所包圍之地域以哈埠爲中心之松花江上下游之一部西部線全部及拉濱北線海倫間之地域均以濱北線松花江北鐵東西兩線連結一、於產業上均爲滿洲國產業主要產物之農產最優秀地一、於警備上由交通上產業上之關係實應隸屬於同一

根幹

之地正爲必須以哈爾濱爲中心而行政區劃之一絕對區域者也形成濱江省之二十七縣總面積六十六萬六千百三十五方里人口約四百二十三萬七千以哈爾濱爲中心東沿北鐵東部線有阿城、珠河、葦河、賓縣、延壽、寧安、及以烏蘇里江與蘇聯國境鄰接之東寧、與稜密山、虎林、縣阿城縣化最早出產石煤炭等與穆稜縣俱有漸增之傾向珠河葦河延壽等縣爲日名之木材產地聞於珠河集散之木材年額爲七百萬噸之賓縣之名始於遼中代爲其附近之政治經濟上中心地能集散百餘萬石特產年安執東部地方特產產額之牛其均能出產百萬石或三百石之高粱與粟等木材出產亦富其次以哈爾濱爲中心南有双城、五常、北有木蘭、呼蘭、巴彥、東興、西有安達、蘭西、肇東、肇州等縣雙城、安達俱爲西南部線屈指之特產集散地而雙城稱爲北滿第一安達站於羅雞即時穀積如山云呼蘭爲四通八達之地縣城內商業極盛人口三萬三千爲北滿屈指之大都市每年集散之特產大豆白廿三萬石至六十萬石尙有粮棧油坊等數十處已多除特產外尙有磚瓦等特殊產物其餘各縣現時尙無可陳述者、所餘者僅爲濱北線沿線綏化海倫、及其背後地慶城、鐵驪一松楞、望奎、青岡等縣此地一帶稱爲北滿穀倉出產大豆高粮特產額實可驚人綏化望奎慶城各產五六十萬石海倫小麥實產四十三萬石俗稱百萬石其中綏化行政教育機關哈見整備已形成繁華商業區海倫特產匪豐富奈因無有運輸之便故特產加工工業極北發達發展迅速將來可爲哈爾濱以北唯一之大都市至於吉岡、鐵驪、綏楞目下尙無可特書者

省公署首腦部

濱江省公署按官制規定省長下設置總務民政警務實業各有五廳省長現爲北滿特別區長官又爲哈爾濱特別市長即爲知名之手腕家呂榮寰氏呂氏爲奉天省撫順縣人曾畢業江蘇省立法政專門學校任奉天高師教員一九二三年俄國革命後被派遣赴蘇聯負中俄交涉之重任又爲奉俄會議委員長參加奉俄協定又於一九二七年任中東鐵路督辦旋又兼任北滿特別區長官哈爾濱特別市長今日更兼任濱江省長於地方行政亦可見其手腕高明亂助省長之總務廳長衆人皆知即爲於昭和六年滿洲事變後十二月聘爲奉天省政府顧問滿洲建國成立組織奉天省時即就任總務廳長其間輔佐臧省長刷新地方行政之金井章二博士也民政廳長以下警務實業教育各廳長除警務赤澤長三郎氏（憲兵大佐齊齊哈爾憲兵隊長）外均與現在北滿特別區或哈爾濱市政公署有關係之人物即爲民政之李叔平氏由市公署行政處長實業之傑康氏由北滿特別區地政處長教育之梁汝襄氏由該教育處長均係由在齡圖被任命者也按現勢觀之出郊外一步即入吉林省黑龍江省於實際上有不可分離之關係並於行政區劃上亦不能有劃然之區別現在北滿穀倉地帶各縣官民上下一致正在携手邁進建設樂土『濱江省公署』之新牌必掛於北滿特別區公署門上新省公署之官吏實可謂其大部分係昨日前均爲特區之職員開式將近特區公署之內外自已積極籌備慶祝氣象

哈爾濱之特長

濱江省々公署所在地哈爾濱當初於松花江岸不過無名之荒劾而已其後一八九八年爲俄國東漸之立足地興工開拓急激進步始有今日之發達市齡不過三十餘年耳自施市制以來歷經俄國專制時代收回市會時中國勢力之進出成立特別市等幾度變遷有極複雜之發展過程以至現在擁有下記之特異性即爲
一、以濱北線北鐵東西兩線及松花江再以北鐵南部線拉濱線爲聯絡南北兩滿之要地
一、故由北滿各地運出之特產均集於此地爲北滿第一之特產市場
一、以特產爲中心之商工業其外未有如是之發達者
一、又爲三分濱江省而馳之北鐵路線特別區域之北滿特別區施政之中心
篇幅有限至於詳細容後再爲介紹云

介紹國鐵沿線 景物於各國

鐵路總局爲將滿洲國々鐵沿線產業狀況攝成照片配佈於滿洲國內並爲向日本及世界各國介紹計以前向各地派遣攝影班與沿線各縣公署協力現已大半完成並決定自廿四日開始攝影哈爾濱鐵路局及洮南鐵路局管下各沿線之景物哈爾濱鐵路局並計劃將近郊遊覽地之呼蘭海倫拉濱沿線之狩獵地廣向世界介紹正着進行準備

關東軍改稱 滿洲駐屯軍
應急的臨時編成 變爲永久的編成

以關東軍司令官更迭爲中心之陸軍定期異動俟下週求得聖上裁可後即發內命並預定於十二月一日正式發令據聞關東軍隨在滿機構改革之實施在變更現在應急的臨時編成之前提下決將其稱改爲滿洲駐屯軍或滿洲駐劄軍云

華北日僑控訴審 移歸關東問題
不免要發生多少波瀾

當在滿行政機構改革後關東廳法院之歸屬問題不僅法曹關係者即一般人士對之亦非常注目自領事裁判與滿洲國司法部等關係上有謂採其置於南滿事務局之管轄者但以如當將來滿洲國撤廢治外法權與領事裁判權時則因關東廳法院裁判事務之範圍因祗限於關東州內故在此處所最堪注意者即成爲多年懸案之華北日僑控訴裁判權之關東廳法院移管問題華北日僑之控訴裁判權現在長崎控訴院關東廳法院前付幾次提倡將此項控訴裁判權移管於關東廳因遭華北經濟團體反對遂迄今日仍未實現在因長崎控訴院不諳華北實情故難免滋生種種煩雜最近華北日人乃捨去從來反對態度而自發的要望將控訴裁判之移管於關東廳日當局亦以從來之懸案已經解決據觀將於改革行政機構同時將本問題一舉移管於新機構之下則此項問題因與在野法曹界關係亦深故當迄實現以前不免要發生多少波瀾云

尼副總統抵寧 南京市長宴請

尼加拉瓜副總統愛斯狄諾莎於日前由滬抵京現南京市長石瑛氏爲增進兩國邦交並盡地主之誼進見特於二十四日正午十二日在市府設讌歡待並邀請其隨從秘書尼加拉瓜駐滬領事行政院政務處長彭學沛及參事陳念中等作陪席間賓主互談兩國國情至爲融洽至一時許始盡歡而散下午二時半石氏親赴寓所答拜（二十五日南京電）

華北日軍演習
於灤州唐山間之平原

駐華北日軍定自二十六日起於灤州唐山間之灤東平原舉行秋季大演習據聞在梅津軍司令官統監之下以天津森本部隊長及北平長谷川部隊長爲南北兩軍之司令官全軍參加自二十六日起開始行動二十七二十八兩日演攻防戰二十九日於某處舉行壯烈之大決戰查日本駐軍之秋季大演習以本年爲第一次今決定今後每年舉行一次各地參加部隊早就開始積極準備云

北平市區改正
內政部派黃祖培研討

關於北平市擴大案日下內政部派黃祖培氏等來平協議研究河北省政府以爲政務整理委員會之擴大原案以東至通縣西達察哈爾省境南至固安縣北至長城爲範圍者超於廣大而決定提出北以北平內外城並四郊警察署所轄區域爲範圍之訂正案云（二十五日天津電）

既策謀造成交涉遷延 又肆宣傳謂責在滿日
蘇聯外交部之發表殊屬可笑 北滿交涉成立至早亦在明夏

在東京舉行之北鐵讓渡交涉現正由蘇聯與滿洲國代表間交涉逐條討論細目中迺蘇聯方面突於十月三十日由塔斯通信社發表會議遷延之責在滿洲國方面並將前此之會議進行經過令各報揭載大肆宣傳使一向以誠意進行交涉之滿日兩國爲之不快更於本月二十一日以蘇聯外交部發表名義發表會議遷延責任全在滿日方面其大旨如左
關於保證問題例如買價支付之保證蘇聯要求日本之保證但日本則擬以信用滿洲國主義解決再如關於充當買價之商品要求而發生之各種紛議蘇聯主張委任英美等全無利害關係之第三國仲裁判但日本方面則始終表示反對態度故竟使會議發生糾紛蘇聯應日方要求將纖維工業絲大豆米菜等加爲買價代付商品內可爲蘇聯有誠意之一左證
但會議之遷延實際上全爲蘇方對會議之種々策謀造成例如對非北鐵財產之物式學校圖書館之處置及者退職問題等動輒提起種種問題故會議乃因者遷延發生技節蘇聯外交部此次之發表實屬可笑又訊北鐵讓渡交涉因蘇方一再提出新條件遂致遲々不進其成立本年內當不可期據觀至早亦須在明年七月接收則一在成立月後云

寧都已通郵

郵政總局以江西剿匪勝利北區業已收復於廿二日起對北寧都等地郵件一律恢復照常郵遞至瑞金等地月底亦可通郵云（廿五日上海電）

本報特闢 醫識問答欄啓事

人生事業之成敗與身體之強弱關係至鉅因之衛生及醫療事項遂爲人々所當注意本報鑒此用闢醫識問答一欄以便閱者諸君對於平時保養身體預防疾病之衛生與感染病症之治療方法以及一切醫藥問題倘有疑問均可寄函詢質本報接到來信後即當依次解答以資參考但投函時望依左列各項辦理爲要
一、提出之問題文字務須簡單明瞭繕寫清晰
二、來信請書明滿洲報醫識問答欄收啓
三、來信郵費不足者不收　四、署名隨意
解答者　大連岐山醫院長醫學士楊鳳鳴
滿洲報編輯部啓

靖安軍募兵

靖安軍最近決定施行第四次募兵採用新民開原蓋平黑山海城遼陽瀋陽鐵嶺等八縣凡年齡在十七歲以上二十二歲以下之滿人男子五百名考試日期於十二月十四五兩日分在各該縣舉行云

國府准法次 石志泉辭職

國民政府二十四日命令
一、司法行政部常務次長石志泉呈請辭職石志泉准免本職
二、任命潘恩培爲司法行政部常務次長（二十五日南京電）

國民政府於二十四日上午九時在國府會議廳開第十三次委員會議報告案件三百餘件討論案件九件云（二十五日南京電）

班禪愈將 返西藏

據確息現駐蒙古鄂爾多斯之班禪愈將歸還西藏於來月即由鄂爾多斯出發赴阿爾善旗定於來春起行赴藏起程時所用駱駝將達一千頭之多數

替代江防艦隊之 冬期陸上軍艦
具有小型艦之變形 明年一月中旬即可出現

滿洲國海軍鑒及結氷期河川沿岸警備之重要性特編成替代江防艦隊能發揮北滿河川治安工作偉力之裝甲自動車隊使用之裝甲自動車堪稱謂陸上軍艦較陸軍之裝甲自動車重量稍輕但因備有重機關槍輕機關槍實際則具有小型江防艦變形之實質搭乘員〇〇名警備範圍較軍艦爲廣從來在河川沿岸之冬期警備上認爲遺憾之點亦得依該自動車隊之活動而得補助又地方住民亦皆歡喜異常活動開始定於明年一月中旬地方住民深欲觀其以氷上爲中心施其縱橫無礙疾驅之勇姿

追擊總司令何鍵 電告勦赤情形
南昌籌祝賀會李師入會昌 各方致電慰勞將士

追剿總司令何鍵二十三日由衡州電報追剿赤匪情形
一、據李師長雲杰二十一日電稱我第六十九師於二十一日正午佔領洪觀圩永樂方面赤匪亦被我第六十七旅擊破向石圩沒山廟等地竄去現正分途追截中
二、據周指揮官二十二日電河口一帶地方作激烈戰爭我蕭師現正與大股赤匪在寧城南萬石山黃家橋及兩云云（二十五日南京電）

東路軍第三師李玉堂部二十三日下午三時入會昌殘匪向南潰退臨行將城內所積糧食均行焚毀房屋被破壞者亦很多云（廿五日龍岩電）

省會各界慶祝剿匪勝利及慰勞大會爲擴大慶祝並訂下月二日舉行遊藝會三日晚間并舉行提燈大會通告各機關團體學校屆時在體育場集合參加（二十五日南昌電）

廈門各界代表周廷洛等五人二十四日赴前方慰勞東路軍將士慰勞品頗豐（廿五日廈門電）

南洋荷屬各支部旅京代表以蔣介石親臨督剿江西福建共匪次第收復匪區瑞金各地完成剿匪工作[illegible]勞苦功高於二十一日致電慰勞云（廿五日南京電）

於下次會談 日將提出試案
山本代表之獨自案 英美兩方均甚期待

山本代表於廿三日晚會晤英人記者團時爲期緩和日英兩國政府之主張起見曾表明有提示純爲獨自判斷之試案之準備談話如下
余爲期和協日英兩國政府之主張起見持有某種試案至於該案爲何現尚不能發表然該案亦無須向本國政府請示意向除非復叩詢英國政府之見解後此案果能實行與否不能決定無論如何余必須明確英國政府將余之試案如何接受後始能向本國政府請訓云
山本代表之某種試案或能提示下次之日英全員會商英國政府及美國代表團對於欲期打開優局之日本代表團之良案均有莫大期待云（倫敦電）

日本對華府條約 單獨通告廢棄
時期約在十二月十日前後

關於華府條約之廢棄帝國政府以國際儀禮關係乃提唱共同廢棄前此並向英美兩方通達此意但迄未接得兩國之任何有望答覆且有使廢棄通告遷延之策謀故廣田外相自松平大使接得此項報告先後即決意單獨通告廢棄並決將此意電訓松平大使聞松平大使曾於本月二十二日與駐英法國大使柯爾班氏會晤更擬於近日與駐英意國大使葛蘭吉氏會見促法意兩國同意使其意向堅固然日本政府既從速完成廢棄通告之國內手續則廢棄通告時期式較預想爲早據觀測俟諮詢樞密院後或於十二月十日前後向美國國務院發出廢棄通告云（國際二十五日東京電）

易培基案 須嚴辦
居正到任後令檢察機關

易培基等盜賣故宮古物爲値甚鉅雖經法院偵察然易等匿避不到早已通緝有案自司法行政部居正部長莅任對易案特別注意近特令檢察機關從嚴辦理以便早日歸案究辦（二十五日南京電）

今日本報三大張

招募分社代派處啓事

本報現擬招募全國各省縣城鎮分社及代派處以資辦理報務凡欲應募者請函示本報經理部即當照章准許幸勿失此良機也
奉天大西關大街路南二號　民聲晚報社

招聘翻譯記者

啓者本報茲招聘翻譯記者三人必須明瞭日文而能譯成通達之漢文之程度有志願者請攜帶履歷書親至本社接洽可也
奉天大西關大街路南二號　民聲晚報社啓

申謝聲明

緣敝人有坐落商埠八經路住房三層前後共二十一間經元豐泰代理英國和記洋行總經理皇家保險公司保有火險不意於十月八號八點失愼突然起火當即通知元豐泰經該號經理杜玉書蒞場查看一切計焚燒一部份同時應爲拍電通知總經理該公司請其速爲賠欵彼時敝人得此安慰甚爲感激現在業由該公司將欵如數賠償並不留難足見該公司信用卓著更不愧爲二百餘年之老保險行也特此登報申謝並爲介紹與各界人士焉
吉林大野商店安治國啓

緊要聲明

奉天小東邊門外魚行天聚公興記自今生意收攏本號者概還清楚棗東股議定將本號營業權房間一座及小東關上頭路南租賃棧房一所其內鋪墊及棗項均兌與劉鳳洛名下經理再有本號批發權原設門裏牆縫胡同內有自修鐵棚一座及院內全部鋪墊號所有外欠賬目貨物等項均兌與同豐慶海味店經理兩方之手緒另立兌單證明從今至後概不與本號相干特此登報聲明
康德元年陽曆十一月十三日
奉天天聚公興記棗東夥特登

收集商租土地照據期限廣告

啓者查本縣奉令辦理商租土地區域係以永豐久泰養正履安等四區爲限他區並不在內所有人民凡持有該區地照務速來本公署繳驗以憑發給價欵迭經布告限期呈繳在案迄今十閱月之久而該區地照仍多未照繳茲定於本年十一月底爲結束之期逾期不但不予收受且按無主官荒論以不付價辦理本署誠恐携照他往或籍居外省縣各地主見聞不及特再登報俾衆週知
吉林省樺川縣公署啓

新京 記榮 東亞飯店遷居開幕大廉價廣告

本飯店原在大馬路因改組今移設四馬路口道北新建三層大樓現已設備完善定於國曆十一月二十五號重新開業專用雅潔汽管溫暖佈置華美完全歐式特邀名廚精製西法大菜牛乳咖啡洋酒紅茶味道鮮美講求衛生午餐價目低廉小酌宴會嘉賓屋宇寬濶均極方便設備西式禮堂專供人婚壽喜慶之用並備種種用品不另收費招待週到歡迎各界主顧倘蒙惠臨試嘗當知言不謬也
新京 記榮 東亞飯店主人謹啓

新京益興樓飯店緊要啓事

逕啓者本號前自民十七秋季計劃改組發起續行募集新股當時由本號發給新股東交到股欵之臨時收據註明再以臨時收據舉換正式股票等情在案查本飯店自民國十八年古曆三月改組妥協重行開幕新舊股票全部發給股東各位存執均有存根可考向無錯誤惟有最初招集股欵之際發出之臨時收據尚未全數收回查新舊股票既經全部發出該項未經收回之臨時收據憑即失其換領股票之效力深恐年久發生疑問特此登報聲明今後無論何時何地發見本號印行之臨時募欵收據者概作廢紙此告
新京益興樓股分有限公司啓

丟失丈單緊要聲明

啓者敝有丈單一張係昌圖縣古榆樹鎮街基坤字第一七四三一號寬四弓長六十一弓計地八分五厘七東至大街西至遼河南至王佐臣北至王福元屬古榆樹鎮於事變時胡匪破鎮致將丈單被火焚化於大同元年十一月呈請縣公署補發業蒙批示准予補領須俟三個月後如無糾葛方能補發特此登報聲明
昌圖縣第六區古榆樹　劉永春謹啓

鐵嶺地方法院佈告

本院受理鄧閣氏訴鄧玉林鄧玉蘭鄧景文等一案被告不明住址無從傳喚所有應送達該被告之訴狀副本及傳票由原告鄧閣氏聲請公示送達業經本院裁決照准並依民事訴訟條例定於本年十二月二十日下午一時開庭仰該被告鄧玉林鄧玉蘭鄧景文遵期到院聽審此佈

儲單遺失聲明作廢

曹子珍名下早領奉天儲蓄會六四四六號有獎儲單一紙遺失不論落於何人之手概作無効特此聲明

丟失地照作廢聲明

逕啓者竊於事變時因匪亂將王化一王福民王德民王坐落昌圖縣第三區浩然村八寶屯王白昌等領名地照共二十張損失業經呈請縣署批准補發在案此項地照無論落於何人之手概行作廢除由縣公署佈告外相應登報聲明
昌圖縣第三區浩然村八寶屯　王化一啓

本會改選會長啓事

敬啓者茲爲本月十七號爲本會改選會長之日前會長業已辭職所遺會長一席今經各商家共同選舉結果東和祥經理李慕周君得票最多當舉李君爲正會長馮煥如君爲副會長向後對於本會一切事宜完全歸李慕周馮煥如二君擔負責任恐未週知特登報聲明
撫順縣深井子商務會啓

營口利源精塩公司 名集第八屆股東會通告

敬啓者本公司現經董事會議定本年國曆十二月二十三日在上海老靶子路五一四號粵僑商業聯合會內開第八屆股東會報告經過情形並討論善後辦法事關重要凡我股東務懇屆時惠臨或派代表到會執行股權列席會議除專函奉達外特此通告
營口利源精塩公司董事會謹啓

英美間愼重協議結果
決繼續預備會商
双方仍在努力發見妥協方式
下次日英會商可望相當進展

於廿三日英美第三次會商後，聞美方謂於該會商時對於下記事項，英美間意見已見一致，即為
一、始終存續華府條約所規定之諸原則
二、更須要求日本說明其所固執共通最大限主張理由
三、勿與以英美共同戰線之印象
等然而全般之空氣，仍在繼續努力發見和協方式中，日本共通最大限要求與現實海軍力間，或能有何等調停點，似有最後的努力，故下次日英會商時可望能有相當之進展云（倫敦電）
關於打開僵局之辦法，英美兩國代表間似已交換無隔閡之意見，由英方於十九廿二兩日正式詳細說明松平大使所提示之日本政府之回答並報告松平西門兩氏私的會商之內容，求美國諒解後，對於現在之難局，今後將如之何，兩代表間亦有愼重協議，結果意見已見一致，即為
一、今後亦應繼續開軍縮豫備會商
一、日本為其新軍縮方式之綱要，其所以始終強硬主張之點，乃為要求共通最大限，耳英美兩國代表早已確認，兩代表對與日本對英回答所發生之種種新事態可謂亦有充分的協議，現在英米兩向似必以明確日本何故主張之共通最大限及英美兩國將至某種程度能受諾日本要求之具體的界限為目的而進行會商云（廿五日倫敦電）

反對與會商併行 討論政治問題
日海軍當局所持之意見

英國政府對關於預備會商失敗時遠東問題太平洋防備制限問題等政治問題之提出正在考慮準備中，茲聞日本海軍當局對此之意見如左
一、日本政府之參加會商原以不討論政治問題為條件，反對與會商併行討論政治問題
一、在此預備會商難關當前之際，提起政治問題將更引起混亂
一、推與會商完全分開而由日本外務省與英美間討論政治問題，並努力於親善協定之締結一事，則苟作別論，當可進行云（國通二十四日東京電）

明年之正式會議 無舉行之必要
可向英法意進行四國協定
美國海軍部內之強硬意見

紐約泰晤士報載稱美國海軍部內對倫敦預備交涉態度極為強硬，其意見如左
一、徵諸前此之經過，軍縮完成之暫時無望，已為明瞭之事，故明年之正式會議無舉行之必要
一、除日本外，英美法意四國之海軍協定，可能與否，應向該三國交涉
一、為處理關聯九國公約及四國條約之太平洋上諸問題，計應與英國交涉進行某種協定（二十五日紐約電）

梅屋氏逝世

以中國革命恩人在中國持有多數知友之梅屋庄吉氏（六七）曾在千葉縣長者町別莊療養，其宿病胃潰瘍中忽於廿三日逝去，氏生於長崎市，當廿三歲時即赴上海經營照像業，一面與孫文及其他中國革命主要人物交際，乃對中國革命之一功勞者也，葬式定於廿七日在該別莊舉行（國通廿五日東京電）

日美會商 廿六日舉行

二十四日之日美會商決延期於二十六日舉行（二十五倫敦電）
預定於英美會商後在同日下午舉行之日美會商，依美國方面之希望，改於二十四日晨舉行（廿五日倫敦電）
松平代表決於二十六日在日本大使館與美代表台維斯氏會晤（二十四日倫敦電）

美代表竟又公然表示 在聖誕節前準備撤退
謂暫時敷衍在偵探日本行動
並主張改訂太平洋四國條約

海軍豫備會商開始以來，固執維持現行海軍力比率之立場，對日本帝國政府之軍備均等要求，繼續絕對反對之美國代表團，以為會商之經過已斷定交涉前途無望，如其代表團中之最高權威者（特匿其名）於二十三日美兩國代表會商後，竟表明大體之意見如下
一、若許容日本政府以與英美兩國均等之海軍力，即為破壞安全及平等之原則，尤其美國海軍若變更現行比率，在太平洋上當即陷於劣勢
一、日本之代表若能闡明華盛頓條約保障之國防安全區域，因何或在何點被脅威時，美國深願傾聽日本代表之主張，但迄今未聽得何等正當之理由
一、按現在情形，海軍豫備會商前途已經無望，美國代表團有在耶蘇聖誕節前撤退準備，美國代表團暫時所以繼續會商者，除為探知日本政府在通告廢棄華盛頓條約後將採取如何行動外，更無他圖
一、尚未由日本政府受到不侵略條約等假使即收到提議，一面廢棄華府條約，一面擴大海軍力不均衡之侵略意圖，一面即締結不侵略條約，其為無用，故改訂華府條約時，關於太平洋島嶼之保障，國條約當然亦須改訂，至於英法意與中國之九國條約存否，尚有些許疑義（廿四倫敦電）

日本對海軍力有 大減縮之準備
齋藤大使在美國之演說

齋藤駐美大使於美國政治社會協會有一場演說，力說若日本關於廢棄華府條約之決，不顧倫敦海軍預備會商之經過如何，斷乎實行日本方人其希望徹底的縮減現有勢力，有廢棄戰艦、航空母艦，八英寸砲之巡洋艦之一部之意，無論提出其何等條件，英美似決不能贊同，此此項武器結局軍縮除有相對時外別無良策，何故以此計畫上之適當條件尚未能協定乎，聞美國在其遠洋作戰必要上有大艦必要之論，倘將海軍僅以保護其領土近海為目的時，乃為不合理之議論云（廿五日費拉得爾非亞電）

會商失敗時英擬提議 締結四國不侵略條約
藉謀太平洋上之安全保障
範圍擴大至日英美法本土

倫敦會商因日本之實質的平等權要求與以維持差等比率為骨子之英美主張根本對立，故諸局上勢將無任何收拾而終，茲聞英國現已開始考慮新海軍縮協定不能成立時之對策，擬在實質的軍縮外由日英美法四國締結一在和平維持上有效的新政治協定，而謀太平洋上之安全保障，並藉以收拾預備會商失敗之下場一事業已明瞭，據聞英方關於此之具體方式如左
一、因日本之通告廢棄華府條約，華府條約當於一九三六年消滅，關於該條約第十九條所規定之太平洋上日英美三國之領土及屬地之要塞與海軍根據地維持華府條約簽字時之現狀一項，加於新條約中
二、一九二一年十二月代替英日同盟由日英美法四國簽字關於太平洋方面之島嶼屬地及領土之四國約，既於其在太平洋安全保障上之有效，應不以修軍太平洋方面島嶼屬地領土之權利為限，擴大加強其精神，由關係各國相約以互不侵略，同時訂立與以具體內容之新條約，適用範圍擬擴張至各國本土，在英帝國方面包含四、澳洲、加拿大、海峽殖民地等
三、第一項之參加國為日英美，第二項中法亦參加，而為四國，但四國條約業於一九三一年滿期，今後以十二月之預告何時皆可使其消滅，故應採取此手續訂立以上兩項為骨幹之關於太平洋安全保障之新四國條約，在補充協定插入擴大之旨趣
四、因預備會商之時日已無多，設在此等協定未成立即閉幕時，則應提議組織一般會議（二十五日東京電）

國府令依男女平等之原則 修正刑法條文
立法院將討論

立法院定廿三日晨九時開八十二次會議，議事日程內僅列入審議廿三度全國歲入歲出總預算案，如時間充分，刑事訴訟法草案或可提出討論，至由中政會函國府轉令該院根據男女平等原則修正刑法二三九條條文，據該院秘書處息亦擬於廿四日大會臨時提出云（二十五日南京電）

黃河已得慶告安瀾
河務局呈報

濟南通訊，山東省當黃河之最下游，河道狹窄，灣曲之處甚多，每屆伏秋大汛，最易發生危險，幸經河務局長張連甲督飭所屬各段汛長，及沿河各縣長等，對於全河工程整理防堵，不遺餘力，未出意外，本年入伏以來，河水即逐見增長，及至大汛來臨，三游水勢，均行暴漲，更兼上游陝甘一帶，大雨連綿，河水猛漲，大溜直注濼境，山東黃河一時驟處於萬分危險之中，而下游因河身狹灣，且發生險工，洛口水位高達三十公尺零孔寸，較去年最高水位相差無幾，上游長垣相繼潰決，下游海口迭次改道，當時上有浸水浸灘之災，下有壅滯不通之虞，情形特殊，迥異往年，危險情況尤形嚴重，幸賴河工人員及沿河縣長等，協同搶守，始安然渡過，惟該局原定於十月二十四日霜降期呈報安瀾，因此即至十五日，河水降落，至平常狀態，歸入正槽，乃將本年經過情形，分別呈報黃河水利委員會，同時並將所有出力人員，除由該局備具三等河工獎章，頒給利津民衆學校巡廻導師劉士達等外，並呈請省府嘉獎沿河出力壽陽等七縣縣長，公安局長及區長等以彰有功而策將來云

岡田訪鈴木若槻 說明豫算大綱
關於現下政情亦有所懇談

岡田首相於二十三日晨閣議已決定來年度一般豫算及九年度災害追加豫算之大綱，於廿四日下午豫算閣議將必有最後的決定，為於廿七日召集臨時議會之準備工作，在廿四日上午九時歷訪鈴木政友總裁若槻前民政總裁於其官邸，說明該豫算之大綱，求其諒解，關於現下之政情亦有種種懇談，並又懇請於臨時議會時之支援（國通廿五日東京電）

蘇聯政府已決定 設軍事參議會
為國防政策最高指導機關

蘇聯政府為其國防政策之最高指導機關已決定設置軍事參議會，於二十三日聯邦中央執行委員會主席賈里寧、人民委員會主席毛羅德夫兩氏業對該設置令署名完畢，設置令之要旨如下
一、軍事參議會為國防人民委員會所屬之諮問機關
一、軍事參議會由八十名參議官組成，國防人民委員長以五與羅西勒夫將軍為主席云（廿五日莫斯科電）

寧粵合作果成功 胡決不入南京
西南對於五中全會提案
不外如齊有兩電之主張

廣州專訊，關於寧粵合作問題，因剿共緊張，在表面上此事似歸沉寂，但實際上雙方仍在着着接洽中也，記者十日復得一可靠消息，謂王寵惠博士此次北上在平晤蔣介石商寧粵合作問題，雖見面僅兩次，談話的時間亦不多，但蔣確有很良好而重要的表示，據王寵惠報告謂將對西南提出之意見，似已全部接納，胡展堂個人之表示尤佳，其望寧粵合作成功，共赴國難，記者入一家，胡能率西南各元老入京，共赴中樞要政云云，記者得悉此事後，會聚以叩詢西南某要員，問寧粵果合作成功，胡及蕭佛成、鄒魯、唐紹儀、林雲陔等諸人、能否相率入京，某要員謂，別人入京與否，彼不敢確定，胡短期不入京，蔣介石亦知之，故蔣在平晤王寵惠（即寵惠時，彼謂合作後，如胡先生不肯入京者，至低限度，亦要求其移居上海，俾為就近贊助中樞黨政，故敢斷言，代為答覆，但胡先生則斷斷寧粵合作後，胡先生至多祇由香港移居上海，斷不即行入京，依相當時期然後再定行止，記者復叩王寵惠何時南下，據云，王已由平返抵南京，蔣介石最近亦已返京，在京晤見將汪孫林等再商後稍商五全會問題，大約王俟則可南下，為期當不在十日以外，王氏再度南下後，關於寧粵合作問題，當有進一步之商討，所謂進步，則具體合作辦法是也，至西南對五中全會，決推派數中委出席，毋庸多數前往參加，至對五中全會之提案，亦不外如西南齊有兩電之主張，或者更加以詳細施行之辦法，以理由耳云云

法當局正式否定 法蘇軍事協定
謂仍努力東歐洛加爾諾約

頃於二十三日在法國下院陸軍預算報告委員亞爾西包氏所言明之倘德法開戰時蘇聯將供給法國以強力之陸軍等語，頗惹起各方面極大之反響，刻下法蘇締結軍事同盟將成事實之意見雖為有力，但法國當局對此二十三日已正式否定，言明如左
法國政府並無受諾關於法蘇軍事同盟之蘇聯試案之事實，因之亦稱對未存在法蘇軍事協定，法國現在與蘇聯均努力於含有德國波蘭之東歐洛加爾諾條約成立中云（廿五日巴黎電）

促王南下 商合作
西南執委會決議之一事

廣州訊，執委部，十二日本部議決（一）粵贛桂邊匪氛緊張，與西北路軍戮力搗剿，（二）促王寵惠南來商寧粵合作具體救國辦法，及西南各委參加五中全會等問題

陝甘交委會 廿四日閉幕

陝甘交通委員會自二十日晨成立開幕後，連日討論各項提案，自二十二日午後均討論完畢，決議西蘭（西安至蘭州）西漢（西安至漢口）等路為營公路，並訂管理及行車等章則，次議決與隴海路實行聯運，請陝甘兩省當局減免西蘭路貨捐，使西北貨物低廉輸出，並減低運費，使西北公路交通實行結，劉推定劉景山氏為主任委員，會議結果圓滿，二十四日晨舉行閉幕儀式（二十五日西安電）

勦匪軍倘始終努力 共軍消滅可期
湘桂粵均動員包圍
企圖竄川殘赤大受打擊

滬訊、中國剿共軍事、自今秋以來、各路努力撻發、遂有驚人之進展、共產軍盤據多年之重要根據地、不復能保有、長汀既克、赤都（瑞金）旋破、而剿匪軍著著逼進、包圍日緊、共產軍上下日變、軍力日微、雖拚死突圍西竄欲來達到其入川另樹赤色新府之目的、但被西路軍與南路並起堵截、迎頭痛擊、示易如願、且成炭々不可終日之勢、共一三五八九軍團之軍力、現已不足七八萬人、且疲於奔戰、彈藥不繼、有朝夕瓦解之危、彭德懷為暫保一時、且貪瞻乃稱贛西與湘東間為蘇維埃領、湘省、設一蘇維埃政府、於永新縣、然南路軍總指揮陳濟棠現已選定勁旅十四團、剋日分路入湘追擊、擬具具體追擊計劃、交余漢謀負責辦理、湘省方面、白崇禧亦即將親出桂林督剿、西路軍總指揮何健現就任追剿總司令、在衡州方面積極部署追剿軍事、擬具緻密之追剿計畫、電軍事委員長蔣介石請示機宜、將已回電嘉納其所擬議、著即依計劃猛疾進軍、依此、共產軍敗亡之餘、在南路軍與西路軍嚴重包圍追剿之下、雖欲在永新立足一時、亦將不可得、儻剿匪軍各路果能始終努力、不誤機宜、則共產軍全部毀滅之時至
南京訊、盤據贛南共匪、上月下旬、離巢西竄、沿湘粵湘桂邊界、奪取川黔新根據地、作最後掙扎、其兵力確為一三五八九等軍團、人數不下八九萬、鎗約半數、此外尚有流匪數千、分擾贛粵邊境、蔣氏牽制南路軍、追剿兵力在上月即經離贛出巡華北各省前、蔣氏規定層造防線建築碉堡、嚴造強固工事、以重兵扼守各路點、防匪飛越、並定南北西三路總動員、通力合作大包圍會剿大計、現西路軍何鍵已親至衢州、組成追剿總已令部、南路軍余漢謀已移鎮韶關、白崇禧亦親任指揮、分遣大兵、合力圖剿、消滅匪主力、永除國家匪患
香港訊、李漢魂十六日電、宜章謀已西南、職即督師向星子東陝兜截、副師長率本師、向宜章臨武追擊
倫敦泰晤士報社論、謂中國中央軍在贛閩兩省與共匪交戰多時、今已漸近結束、今秋以前、赤黨氣燄頗熾、但蔣委員長施以經濟軍事之壓力、歷時一載、始終不懈、卒將共匪逐出其瑞金根據地而包圍之、共匪以土地日蹙、現擬破圍西竄、幸兩粵與中央合作、共同剿、如亦能使之困於一隅、而不他竄、則共匪之滅亡、殆必成事實、共匪有竄蜀可能性、劉湘乃決計允助於蔣委員長云

蔣將棄武力獨裁 採文治政策歟

滬訊、蔣介石氏以數個月之時日不辭勞苦巡視北方各省、對收拾民心、不無相當功效、而中央勢力對北方統制確立、則時期尚遼遠、蔣氏本人對其巡遊之總成績、尚無意見發表、而熟知北方政局者之觀察、均作如是觀、蔣氏濟在華北時期中、發生兩大事件、一為歸化城附近有人以炸彈投擲於蔣氏所搭乘之列車、蔣氏幸無事、但該事件表示華北另有強硬的反蔣派能於森嚴警備中圖害蔣氏、一為藍衣社暴力派暗殺吉鴻昌任應岐等反蔣派首魁、炸彈事件、已判明係馮玉祥系過激份子所為、吉鴻昌等在主謀地位、卒被藍衣社發覺、乃遭不測之暗殺、對該事件有責任之閻錫山派、聽若不聞、視若不見、蔣氏赴訪閻錫山氏、閻不出太原城外、態度極為冷靜、南京政府近已探知閻錫山勾結西南派、孔祥熙氏赴太原、進行更進一步之遊說、閻氏自知在中央勢力壓迫之下、不能安心保守其西門羅主義、故極力提携西南派、暗中互相呼應、又連絡宋哲元韓復榘等馮玉祥系實力者、以謀華北反蔣陣營之樹立、南京不平派反蔣團結運動、乃中央集權政策之直接反響、為勢所必然、三大勢力中奮鬪之前途、未可樂觀、蔣氏統一中國之獨圖、僅以武力為後盾、未能心服各派、此即其最大缺點、在蔣氏幕僚中、握有政治領導權之秘書長楊永泰氏等借巡視西北及華北後、其對內「王道統一」決非無理、蔣氏政策或將拋棄武力獨裁、改取文治政策、此項觀測、頗為有力、今後蔣氏內政方針之改進、極可注目

南滿事務局決定 改稱為關東局
並對州內亦決設關東州廳

所謂機構改革案之南滿事務局官制曾經關係當局間緊急會議於二十四日在法制局開聯會協議會已獲成案，將在二十六日為最後決定，再求二十七日閣議承認，擴其成案，事務局之名稱決定為「關東局」，其下並設置官房（二課在內）及內務部（置四課）警務部（置四課）管理部（置一課）等三部，然除警務部內之警務課長外，各課長均以文官充任，歸關東局直屬者為遞信局、海務局、法院、測候觀測所與大學等，其中遞信局事務將必分離州內與州外，故仍維持現狀不動，關於州內必設置關東州廳，在州長官之下設置官房及內務警務二部，民政署仍如從前不變動云

我們的 民聲晚報 將要出世了

◎從十二月初日發行◎

奉天市大西關大街路南二號 民聲晚報社

電話 （滿）二六二一番 （日）四二六一番 （滿）四二二四番 （日）六八五三番 （日）六八五四番

新京大馬路四馬路口
新京亨達利鐘表眼鏡行
空前未有請君比較大減價三星期・國歷十一月六日起廿七日止

永聚福

電力鉛印 各種神紙 大金天灶 四時八節 二十四氣 較比木板 特別清楚 物美價廉 案樣即寄 五色紙張 各式賬本 川表海紙 批發零售

總發行處 安東縣財神廟街
支店 大連市西崗永樂街
支店 哈爾濱道外二道街
支店 鳳城縣寶祥聚
支店 臨江縣永聚合
支店 富錦縣實成永內寓

稀奇之發明!!

不論在電車裏或室外
何時何處均可輕便使用——並雖其一滴亦不空費

其瓶即成
自動式之點眼器

新案特許

新容器之老篤眼藥

新容器のロート目藥

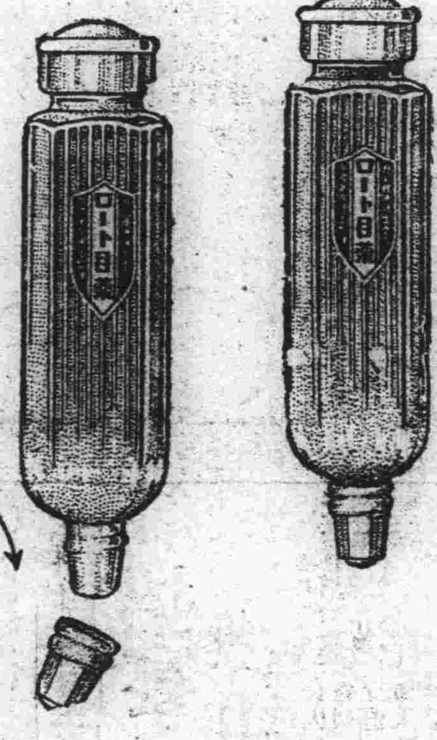

最靈便之容器

每遇使用時……請將蓋子摘去

照圖壓下容器上面之膠皮
眼藥可滴出如意

EYE WATER
ROHTO
is an excellent lotion for inflamed, red and weak eyes and granulated lids.

小兒用 **老篤眼藥**

小兒則有小兒用老篤眼藥、係爲十五歲以下之小兒、特別留心而配製者也不痛、不刺、雖幼小之玩童、均可使用、決無所誤 定價金二十錢・金十錢

井上德國博士處方　中尾藥學博士指導

以貴重藥材配成 最有効力

主治症
火眼、眵眵眼、起星眼、流行眼疾(結膜炎)昏花眼、疲勞眼、爛眼、脫拉火膜(顆粒性結膜炎)、凝眼、曇眼、血紋眼、衝傷眼、麥粒腫等

有權威而完全無缺之處方

老篤眼藥、係基於日本眼科界之權威井上德國醫學博士、任東京眼科病院長中、費多年之研究所得之祕法、經藥學博士中尾万三先生嚴重監理下所製成者、故由醫學藥學兩方面觀之、洵爲完全無缺之靈方也

處方之合理化—專期卓効

用法簡單、能將眼病從速治癒、爲家庭眼藥之第一使命、老篤眼藥既基於最新學理配成、不僅於收斂、防腐、及殺菌上之功効、且能消炎鎮痛、凡治眼病上應有之諸種作用、無不齊備、而又配製合理、故用此藥、並無其他藥液洗眼之累、加以効驗神速、洵爲最合近代眼科之仙藥也

藥到於眼不刺不痛爲特色

老篤眼藥、因有特殊高貴藥之作用、不特奏効準確、點眼亦不刺激、點眼後「頓覺目力清爽」、此其一大特色也、不特有効於眼疾而於運動、或讀書、或記帳、以及其他細緻事務時用之、亦可收最大効力

由日本最高之眼藥工塲製出

老篤眼藥工塲、係日本最大最高之眼藥工塲也、於大規模優秀無比之設備下、自中尾藥學博士以次數製藥部員共同盡其最善、而從事於生產、故老篤眼藥、雖於數千萬中之一個、亦必完全有効並可確保

與原有品
價格同

小瓶之(定價金二十錢)使用量—約百滴

藥價

大瓶	金五十錢	
中瓶	金三十錢	
小瓶	金二十錢	
小兒用	金二十錢	
試用瓶	金十錢	
試用小兒用	金十錢	

老篤眼藥
新容器之効果

1 携帶便利、用法簡單、故不論在電車裡、或工作寸隙、或於夜間就寢時、點眼均甚便利
2 容器之口不尖而滑、故雖爲兒童點眼、亦並無危險
3 容器之蓋子摘開時、誤將容器傾倒或倒下藥水絕不致於自漏
4 容器既爲扁形、雖在桌上亦無倒轉墜地之虞、又攜帶於衣袋、尤爲輕便
5 並無如從來綿及玻璃所製成之唧筒式點眼器隨用隨漏之虞
6 蓋子既如式扯緊則攜帶中決無眼藥漏失之虞

總號 大阪東區南久寶寺町 山田安民藥房
經理處 大連市浪速町 日本賣藥會社

◉各商埠著名藥店均有代售

奉天

今上欽派侍從武官 澁奉慰問友軍 並赴安東連山等地

皇帝陛下以友邦軍隊在各地援助國軍討伐匪賊因此國內各地得以恢復了安寧這是賴着日軍熱誠援助的力量所致故今上爲慰問各地友軍起見並祝察國軍情況計特派侍從武官澁奉到奉天安東連山遼陽鐵嶺各地慰問並視察其行程如後

十一月二十六日到安東午後五時十分慰問

二十七日離安赴連山關慰問同日離連到奉天

二十八日午前七時三十分離奉午後八時二十五分到遼陽午後十二時三十分離遼陽午後二時三十分到湯崗子慰問

二十九日午前八時四十九分離湯崗子午後十二時五十五分到大連慰問午後五時三十三分自鐵嶺出發同九時歸京

十二月十日前 提出聲請書 專賣署佈告 煤油營業者

關於煤油類營業法業經政府於十一月十四日公報公佈凡是從來以煤油類爲業今後依照該法規仍然願欲繼續從事斯業的人預須聲請專賣公署長之批發人之指定現在專賣公署佈告到本規定營業者須在十二月十日以前向專賣公署提出聲請書和別的手續可向專賣公署當地稅捐局和專賣分署詢問就可以

宣傳委員會 將放映電影 使不識字兵士 澈底瞭解王道

第一軍管區中央宣傳委員會自從成立以來努力的宣傳王道提高國軍的意識收得很大的效果博得各方面的好評現該會爲使一般不識字的兵丁澈底瞭解王道起見特意製定電影多種不久就派人携帶到各步隊駐地演放藉資効誠是一種好舉云

募得之捐欵 分配各縣數 賑濟委員會

奉天省公署水災賑濟委員會月前演賑災義務戲共募捐欵二萬六千二百七十一元二角九分一節已誌前報現在賑濟委員會已經把這份捐欵給受災的二十縣分配好了計遼源等六縣各一千七千五十元通遼等三縣各一千二百元開通等八縣八百七十五元就分各縣給他們匯欵叫他們給災民分配均等必要慎重現在將受災各縣分欵的數目和各縣被災人數記在後頭

縣名	災民數	分發賑欵數
遼陽	九一〇〇〇	一七五〇元
洮南	二七〇〇〇	同
盤山	二七九八九	同
突泉	三七七四七	同
岫岩	一二三五四	同
安東	五五四三六	同
通遼	八〇〇〇	一二〇〇元
双山	五五〇〇〇	同
安廣	六四〇〇〇	同
鎮東	四六〇〇〇	同
洮安	四六〇〇〇	同
瞻榆	五〇〇〇〇	同
新民	二二〇八五	同
錦縣	一三七三七	同
台安	三五四四三	同
綏中	三六二九	同
遼中	一四五〇〇	同
開通	一八〇〇	八五七元
海城	三四七二二	同
梨樹	三四二一	六八五七元

一九

電話網完成 裨益於治安 東邊道民感激

奉天省東邊道一帶以先雖有通信機關有線電話之設置因有不整備之點致聯絡缺之迅速難收蒐集匪賊情報之効果例如殘朽的電線桿使電線每有着地之時通線又陷於不可能諸如此項甚多對於討匪作戰傳報消息不便之處亦多第一軍管區司令部有鑒及此從本年九月以來就派遣兩個通信連赴東邊道工作兩個月之久和治安維持會和各縣當局協力以通化縣爲中心自臨江輯安山城鎮以及由通化縣小通溝至拉子溝延長三百粁而完成緊密的電話網準備警備及民間使用且爲往復線此後必能迅速裨益治安工作有巨大之貢獻然於架設時跋山涉水攀登峻崖如電線桿之搬運以及架設等設施實飽嘗無限之幸苦且每於架設期間遭匪人之襲擊致不得不停止作業與匪人作戰待擊退後再繼續作業犧牲多大之精神及勞力風餐露宿於山僻之地而始有如此迅速良好的結果故東邊道一帶居民對於直接指導之責任者日系軍官加藤中尉甲斐中尉以及通訊兵等之功績實有無限之感激云

第一軍管區 官舍將遷移 於張學良舊邸

第一軍管區現在的官舍不敷用應各處零散於事務上大有障礙各官佐之聯絡及感情上也有影響所以該部決定遷移於張學良的舊邸月前已經着手修飾現在大部竣工聞於十二月二日前後開始遷移那時候還要邀請各機關舉行盛大的祝賀宴該張氏舊邸樓房廣濶在市內可數第一自事變以來庭宇寂寞門可羅雀將一變而成爲威武堂堂國軍新氣象因此對於國軍意識之煥發有無限之期待焉

匪徒攔路行劫 搶去衣帽車子

瀋陽縣九區村民張景武年三十許家道殷實於日昨上午十時許由家中騎自轉車來城辦事行抵點將台附近突遇步匪一名手持槍械將張某攔着用槍威嚇勒逼財物該張某腰中並未帶錢遂向匪人再三哀告該匪並不客氣當即將張某所穿之羊皮襖水獺帽子自轉車完全劫去遂騎自轉車向城內逃走該張某見匪已逃遂在後尾追但爲時無多已失匪人之踪跡斯時之距小北邊門不遠遂至邊門分所報告聲言該匪年約二十餘歲身穿丈青色洋服請求偵獲等情該所據報當即電知各處代爲注意搜查但迄今尚無結果云

臧省長臨別紀念 招宴各界盛況 第一日日方首領各國領事 翌日滿方各機關首腦要人

奉天省長臧式毅氏因爲此次政府新劃定的新省制十二月一日的實行期已竟迫在目前届時該省長即將卸去奉天省長的職責將全副的精神專注在民政部的一方面因爲省分既多事務必繁所以爲民政部大臣者決難兼顧其他省務但是該省長自就任省長職以來極爲奉天官民各界所仰望這樣德高望重的省長一旦離開當然爲地方官民所嘆惜而省長更爲向地方官民表惜別之情計特於廿三日午後六時三十分假座於大和旅館首先設宴招待日方及在奉外僑各首領翌廿四日仍在大和旅館另行招待滿方各首領官民共聚一堂極爲歡愉也足以作我省長臨別的紀念之日云

流丐倒斃街頭 深望負責掩埋

本年入冬以來天氣雖不甚寒冷而一般流丐及嗎啡患者受飢寒所迫而倒斃於路側者幾無日無之然每見一路倒死者則陳屍數日而無人掩埋未悉是何緣因或者係該管分所未能及時報告歟或係各慈善機關救生不暇無復顧及死者亦未可知此種問題固是局外人不得而知但發現路倒若果數日而不能掩埋吾想與人道上街生上觀瞻上恐均有碍故詳誌其事以觀其將來能否隨時掩埋耳日前(廿二)商埠十緯路西頭高麗墳下坎於午后二時許發現一流丐倒斃者迄今已逾三日而仍陳屍於路側來往人無不掩鼻而過駕爲奇事望有負斯責者對於倒斃之乞丐宜從速設法以重人道而維衛生與觀瞻云云

縫紉機被人竊去

大西關興化街分所界內熱鬧四街門牌一百四十八號住戶馬森林家中有勝家公司縫紉機器一架於日昨午間該馬某家人等外出辦事歸來時而屋中機器已被人竊去該馬某見事出意外當即赴該管分所報告請求代爲偵查外伊自已刻正向各處尋找之中未悉能否找回云

法律問答

本報爲增進一般法律知識並謀閱者方面之便利起見茲特新闢法律問答欄以備閱者諸君遇有關於法律上之疑問時來函質詢本報於接到質疑函件後即當依據所問於本欄逐次解答俾問者得以豁然但請注意如左之各項

一、提出之問題文字務須簡單明瞭必須繕寫清晰

二、質疑人署名隨意

三、書面請寫明滿洲報法律問答欄收

四、來信郵費不足者不收

解答責任者辯護士法學士松本文三郎 大連市若狹町二六電話六八七八

問答

第五十八

問一、長官貪婪舞弊(如吞沒公款及侵佔營業等事)其屬員知干例禁、畏威從事、雖未分肥、但皆經手又有親屬之嫌、爲屬員者應如何措施、可以得免斯罪且可否先向上級官署聲明關係或告發?

二、假如長官犯罪行爲、被人檢舉或告發、禍及屬員該屬員是否爲被害人、而其冤抑如何能伸得白? 海城名不具

答一、屬員明知長官貪婪舞弊、只以畏威從事幫助、宜亦免不了爲從犯之責、因司法機關告發、倘須自首已罪、或可減輕屬員責任

二、設長官所犯被人檢舉或告發時、屬員亦免不了從犯罪責、既知長官所爲不法、絕無從事之必要、屬員不解其中利害只知畏懼權勢是無被害及冤枉可言

第五十九

問、家有八口無恒產、賴指食、父母染鴉片、兄遊手弟業商、月俸十五元、供給不足、命兒告貸、下遂、謂親忌煙、致爲仇、父欲死、母打子受媳唆、兒因外奔、徬惶不知所以、如此家庭、不悉父子可否脫離關係 營口正先

答、父子間關係、因有扶養義務存在、不能積極脫離但應盡扶養者、只指生活一項、此外若有不正嗜好者、不在應供給之例、爲子本不顧此項需要、自不得認爲遺棄尊親屬、滿可取消極的脫離方法

錦縣

新省制 實施在即

錦州新省制實施在即關於本省省長各所所長人選現已內定已明令發表矣茲將省所長題名誌錄於後附誌省轄各縣省長徐紹卿總務所長皆川豐治民政所長滿廣民警務所長大坪保雄實業所長鐘魯民教育所長魏象賢錦州省所轄各縣的縣名於左錦縣錦西興城綏中義縣北鎮盤山黑山台安彰武右誌之十縣原隸於奉天省現撥轄於錦州省矣阜新朝陽二縣原隸於熱河省現撥轄於錦州省矣錦州省統共轄十二縣份云

警局發放 馬車號坎

錦州縣務局現在已將本年下季的馬車夫的號坎製就當於本月廿日起就發放與市內所有營業之馬車夫每一個號坎併釘左側通行的四個紅字以示各車夫要按左側路行去啊

處長顧問赴 西部線視查 段馬長隨行

北滿鐵路路警處李處長在南路線寬城子路警第六段總署及沿線分署分所視察業經竣事旋哈聞於一二日內該處長復與本處大井顧問一同赴西部線滿洲里海拉爾沿路之第二三兩段路警實行視察冬防之佈置及一切防禦事宜是否嚴密并特携第六段段長馬獻圖氏一同隨往藉資視察之實助此足徵馬段長素日辦事認眞深爲該處長顧問等之倚畀聞已於本月二十一日帶同譯員一人搭乘大票車遄赴哈埠轉道西下云云

新京

滿洲帝國土建協會 開工事懇談會 討論來年度建築進行方針

新京我大滿洲帝國土建協會開催工事懇談會議討論明年度關於工事建築進行方針業訂于本月二十七日午後四點假新京土建協會分會開催預定出席者有友邦關東軍滿鐵以及我國各工事關係者約五十餘名云云

京吉汽車路 廿五日開通 三輛試行運轉

新京國道局監督修築之新京吉林間長距離自働車路由本年春季開始監工督修歷經數月之久將其偉大幹線既觀厥成並訂於本月二十五日午前當國道當局預備大型自働車三輛在新京頭道溝西公園正門附近大馬路爲起點開始試行運轉聞試行運轉之汽車三輛一爲國道局人員乘坐兩輛則爲來賓及新聞記者等之參觀乘坐云

在大同公園中 開滑冰大會

新京國都建設局設備中之大同公園利用該園內池水凍冰現已結冰堅固由我大滿洲帝國滑冰協會發起定于本月二十四日午前一時三十分在該園舉行滑冰競技大會歡迎參觀入場如有參加滑冰競技者則收費一元學生五角該會並爲交通便利起見特定臨時大汽車由滿電會社或興安大街每三十分鐘開往大同公園一次屆時一般溜場參觀者當能接踵不絕云云

新任新京驛長 稻川氏到任

新京驛新任稻川驛長業于本月二十二日早來京于是日午十二點時在頭道溝大和旅館舉行新舊任迎送會午後四時又搭乘南滿車歸連料理一切事務定于本月二十七日始到京正式到任視事云云

寶町學校學生 參拜忠靈塔

新京寶町小學校師徒以新京至忠靈塔納骨式完畢後各界人士均皆到參拜以慰英靈于泉下是以該校于本月二十二日午前十時爲初三年級以下學生列隊參拜午後一時爲初四年級以上諸學生列隊參拜以表尊先烈之至意云云

圖們警員宿舍 被匪賊襲擊 卒被軍警擊退

新京茲據新京滿鐵建設警備隊消息云本月十八日午後十時頃圖寧線五道河子站滿鐵警備員宿舍遭四十餘名之匪賊襲擊同時有〇〇隊及警備隊趕到奮勇應戰鏖戰二小時之久將匪賊全部擊退而警備員近藤林平負有輕傷云云

防火宣傳日 火警三起

新京防火宣傳隊綿亙遊行中同日發生三起火警一頭道溝三笠町四丁目三十二番地滿鐵社員榮吧家于是日午前九時三十分失愼當時消防隊馳至三十分鐘始行救滅損失極微起火原因因煙筒脫節所致云云又天理教會裏中條直次郎家亦于是日午後三點五十分起火迨消防隊至時火勢已猛嗣經協力捕救至四點十分始行救滅中條一家全燒燬云又頭道溝吉野町一丁目木器商松本組亦四點許起火消防隊聞報馳至火場至五點十分始行撲滅燒燬房屋二間半起火原因不明現正在調查中云云

一日三起 窃自轉車 一般有車者 放置宜小心

新京近來市內窃盜案件幾無日無之現在市內又發生一種專窃腳踏車賊於本月二十日一日間竟有三起被窃者一頭道溝吉野町二丁目二番地山本吳服店々員木下梅之助氏自價值現金六十元腳踏車一輛在門前丟失又永樂町二丁目十四番地住戶客井九一氏自宅放置腳踏車被賊窃去又梅個枝町某住戶亦于斯日在門前放置腳踏車一輛被窃去時間不過八小時之久被窃車有三起之多寄語一般有腳踏車者對於腳踏車之放置可不愼哉

開原

李署長辦事認眞

本縣九分署々長李樹仁自畢業警官學校後即充各縣警官在開已有數年辦事頗具學識每日關於各分所之簿册必親自檢閱崗卡亦時加抽查惜恐舛錯於萬一辦事之認眞實堪欽佩云

公會堂新樓落成

本鎮附屬地日本公會堂新築之樓興工多日刻已告成聞於本月二十五日舉行落成典禮同時並演日本戲慶祝盛典云

姜巡捕克盡厥職

本鎮日警察署高等視察係巡捕姜啓和君自任職以來對於應行事宜莫不矢勤矢慎以忠其責即其對於各方聯絡上亦極端融洽無少隔閡談者咸謂姜君之和靄可欽與其精明有爲可謂高等視察係得人盡職之幹員云

大石橋

胡匪深夜行搶 事主被擊傷財物未受損失

鎮東二十里許聖水寺東溝於月之十九日夜十時突有胡匪三人各持手槍至陳宅行搶事主陳貴緒被匪槍射擊右肩受重傷次晨送至本街大同醫院治療據聞財物未受損失云

奉天法院旁聽記 拋却丈夫孩子 隨同情人夥度 痴心漢尋獲逃妻欲續舊好 狠毒婦不肯歸家調解未成

爲經濟所迫的李蘇氏今年三十二歲原籍瀋陽縣人現住大東城外老瓜行一五九號其夫李福順今年三十四歲原籍山東濟南係賓州縣他們結婚以後生了四個孩子現在因爲家裏經濟困難沒有生財之路所以李蘇氏出去當老媽子賺幾個錢以補助家裏的生活但是想不到李蘇氏當了老媽子以後不知由何處竟認識了一個李士恒今年三十七歲原籍新民縣人他們接識以後常來常往不免男女之間就發生了感情由感情而燃起了愛火於是他們就越處越近結果離不開了這時候的李蘇氏竟能得新棄舊有了情夫竟肯將自已從小的男人忘掉並且還有四個孩子也不顧了可見爲了愛情什麼都可以犧牲不過在這種情形之下的李福順心中該怎樣的難過呢尤其是那幾個孩子忽然失了慈母是如何的可憐但是李蘇氏關於這些事情毫不在意被棄的李福順雖然是一個弱者然而他對於這件事情決不甘心眼瞧着自已的老婆變成別人的情婦所以時々在想法子追尋他們的消息後來費了九牛二虎的力量好容易把他們的地點找着了於是他就在當地管界分所報告此事由地方給調解叫李蘇氏仍然跟着李福順回家過日子不許再與李士恒夥度當時的結果李蘇氏雖然是答應啦但是依然不實行還是離不開她的情人李士恒可見他倆的熱度非常之高呀李福順經了一回衙門處置自已的老婆仍然到不了手所以氣的又在法院告了而李蘇氏當堂沒有相當的言語回答只是咬定叫李福順退還百元錢給李士恒不然她是決不能跟他回去同時還有別的條件現在將開庭審問情形記在下面

李福順供

問李福順你今年多大歲數啦答我今年三十四歲問你是那兒地人哪答我是山東濟南賓州縣問李蘇氏是你的什麼人答她是我的女人問你現在爲什麼事情告她呢答她出去給人家當老媽子以後她就和李士恒在大南門裏夥度起來我叫她回家她不回家已經在南門裏經過衙門給解說叫她回家但她始終不回家我去接她的時候不但不回家反而還打我一頓問是多咱打的你呀答八月十六那天問她和人家夥度你爲什麼不早告她呢答因爲以前我不知道在六月間她曾給我來一信說是已經死啦但是我一打聽沒有的事情所以我就託人各處尋找在大東關忽然遇見她啦問他們打你的傷害好沒好呀答現在已經好啦問你的意思是怎麼辦呢答我是叫她回家因爲家裏還有四個孩子沒有人撫養請法官給小民作主吧

李蘇氏供

問李蘇氏你今年多大歲數啦答我今年三十二歲問現住在什麼地方答我住在老瓜行一五五號問你給人家當老媽子爲什麼又跟人家過日子呢答我是不得已我出去當奶媽沒有奶人家不要我回家他虐待我後來沒有辦法我就和別人在一起過再是他把我的孩子給賣啦一個我也是怕他把我賣啦問你現在跟他回去行不行答行是行他得給人家退回四十元錢把我的孩子々回來不然我是不能跟他回去因爲他使用人家的錢啦他沒有良心我不能和他一樣

李士恒供

問李士恒你今年多大歲數啦答我今年三十七歲問什麼地方的人答我是新民縣人問你是作什麼的答我是作小買賣的問你爲什麼和一個有夫之婦夥度呢答我是不知道她有男人當時她對我說是沒有男人我若知道她有男人決不能和她成婚問你們有婚書嗎答沒有她不叫寫婚書問此後不許你們再夥度答是法官說怎麼辦就怎麼辦

李福順又供

問李福順的能退錢給她嗎答我現在連四個銅子也沒有那來的四十元錢呢壹百元更談不到我家裏還有七八十歲的老媽々呢(這時候李福順的一個小孩子在傍邊說叫我媽々回去吧)問你們不同意調解不成立你們另起訟吧遂退庭矣

月經良藥出現

女子月經一事繫乎全身之强弱要而言之事業之成敗精神之盛衰生育之有無以及壽命之長短莫不與有絕大之關係豈可忽乎哉夫天賦女子之身生理養此一項已感莫大之不便況加之以病乎而當此男女同立社會之時共爭職業之秋豈可因此一部之病而竟甘落伍甚至因此而促壽廢命者尤不知凡幾吁可慨已鄙人有見及此本二十年行醫所得之經驗成此百用百效之良方呈請官府許可依法製成公諸當世女界病者請一試其效果主治列下

馬二琴調經甘露飲

行經腹痛經行過多經行過少血枯經閉室女經閉經期趕前經期錯後血虧血積產後腹痛赤百滯下久不受孕久患小產乳汁不足午後發燒失眠心跳漏血不止經水暴瀉經水紫黑經行成塊小腹脹痛子宮變硬子宮寒冷老婦行經乾血勞病子宮潰瘍經行黃水經行腥臭

每日兩服、每瓶大洋一元、水神服三格、每日飯後白開 每打大洋拾元

奉天大南關大街路東 春雨堂藥房發行

本社啓事

逕啓者茲委任安啓祥君爲本報北滿辦事處推銷員嗣後各界如有訂閱報章或刊登廣告者希與安君接洽可也此佈

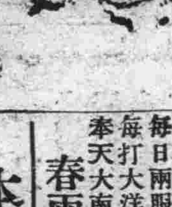

矢野愛犬病院

奉天紅梅町三二 電話(呼)三七九三

古露精神鹽之用法

古露精神鹽不同藥餌、毫無氣味、每晨初次進茶或咖啡時、以單銀角盛此鹽一次調和而飲之數日以後進便見增健康之效、此鹽各大藥房百貨公司均有出售、每瓶可服九十次即三個月、每日所費殊屬微乎其微

注意(古露精神鹽宜收藏於乾燥涼爽處毋曝晒於熱烈陽光中)

盍試服之

滿洲總經理 商埠地三緯路 奉天和記洋行

補血强精丸 開醫藥界新紀元 創家庭中聖補劑

此藥乃係本藥房世傳經驗屢試屢效之方也早經官准化驗行銷藥性溫和不寒不熱對於主治腎虧體弱各症服之有莫明奇妙之效可稱全球無二之補劑也自發行以來風行各處頗蒙社會信仰函電索寄臨門購買聲譽久已素孚功效神驗 [illegible]

總發行所奉天大南門裏路東 新大陸藥房

瀋陽有聲電影院

十二月廿五日至廿八日 連演四天

人才薈萃 規模偉大 萬花團 遠東創大歌舞集團

天一影片公司同人參加表演

天一影片公司全部歌舞有聲片

美的人體、美的舞姿、美的佈景、美的服裝、交織成美的世界

粉腿如林、玉膚如雪、是內的展覽、是美的綜合、花般豔、月般嬌、火般熱、蜜般甜

招募代派處啓事

本分社爲擴張哈市報務擬在道裏道外南崗以及市之附近各區招募代派處負責推銷報務待遇從優凡有願從事斯業而有相當經驗者請至分社接洽即可

哈爾濱道裏外國五道街四十二號 滿洲報哈爾濱分社啓 電話六五一〇號

北英公司

北票煤炭礦自事變後停止營業現在整理完善重新發賣但此度煤炭品質優良勝昔數倍價格格外從廉各界速購試用勿悞良機也

事務所奉天商埠地三經路二號 日電話二二四〇番 滿電話三一九一番 三六七八番

北英公司 貯炭場出張所奉天總站東

振華醫院

奉天省大西城門外

診治 內外科、婦人科、小孩科、花柳科、皮膚科、眼科、耳鼻咽喉科、泌尿科

戒煙 本院戒煙病室清潔看護週到入院方便

春華醫院

院長東京醫學士 徐榮

入院隨意

患癮(嗎啡 鴉片 海洛)治療開始

內科 小兒科 花柳科

大連市西崗東關街電車站旁 電話七五七二番

快來領獎

諸貨大減價 每月繼續白送一天

本號業於十一月一日上午十時同衆開獎仲獎者八百餘元國曆十月二十七日(即舊曆九月二十日)一天奉送在此一日內買貨諸君務希持本號發票速來領獎特此聲明

瀋陽大西關 源豐茂金店 謹啓

(週刊之六)

仲秋之夜

(通北第一校高二年生白正中)

當紅血般的夕陽跑到地平線的時候、暮色茫々了、一輪皓月從東山邊上帶着水銀般的青光一步一步嬝々的走出、斜掛於樹梢上、映地上的枯枝殘花上、又悽涼、又寂寞、去時、月光佈滿院中、花影漸々移至窗前臺上、月光也慢々地移在臺階的幾枝菊花上、碧綠的葉、鮮麗的花、和月光互相映照、眞是嫵媚、月姐漸々遊到天空、那玲瓏—皎潔—燦爛—光華—不是我這枝禿筆所能描寫到的、嫦娥大公無私的照滿人間

可憐離了二年慈母的我、在月兒微笑下立着、回憶、到我母親二年前沒死的時候、我是如何的快樂？每當天氣熱或凉、慈祥的母親照管非常周到、甚至於吃飯的時候另給做一點兒、再有每逢年節更顯出厚愛來、總言之、我母親的愛是不分時地的愛唉！母親怎麼不可憐你的兒子就拋棄一切合眼享受你的永久安樂了呢？！這時彷彿聽見慈母向我說：「兒呀！睡覺去吧！媽々在陰間的生活很快樂、我臨別你的時候告訴你「端品」「誠實」這就是你的、平生方針、你不必爲我憂慮、你沉心向前求識習能吧！還有你的爹々現在也很學好了、嗜好除掉了、你們父子在世上度甜密的生活吧」！…「媽呀！走到屋裏坐坐吧」！話未及說完、不知母親去向了、睜眼看時、月光仍是清爽、星光仍是瑩々呀！母親…母…親…我這水珠般的淚滾々下來了、我這樣的苦命向誰訴說呢？意欲默然向月姐盡情告訴她、忽有秋風吹來、將金黃的葉子括得颯々作響、我身上微有凉意、這時聽鄰家把供月的月餅鮮菓都拏回去了、『正中、外面很凉、進屋睡覺來吧！』父親喚着我、我不覺走回到屋裏睡下、可是自己的衷懷越想越多、就是在我的夢鄉、還不曾離了慈愛的母親呢！

可愛的狗

(欒家屯普通學堂三年女生劉淑英)

我家養活一隻可愛的狗、我把牠的可愛之處、好好說給你們聽聽吧、我每天放學回家、他要有一定的時間出來迎接我、牠一看見我、牠就搖著尾巴、對我很喜歡的樣子、給我看、我們要是出門的時候、他一定要在家裏看門、要是進來不好的人、他就不讓他進來、就汪汪的咬、你們說這樣的狗、怎麼不可愛呢

星個浦遠足記

(欒家屯普通學堂三年女 韓瑞紅)

三月十一日那一天、是我們學堂遠足的日子、我們一同上星個浦去、早晨早早起來、吃完飯就上學校去、趕到七點鐘、就出發了、在道的兩旁邊、有許多的花、都開了、草已經發芽了、走到星個浦那地方、先生叫我們隨便玩、我和幾個同學、在山上玩、看見樣々花的顏色、都很好看、蝴蝶在花上飛來飛去、好像跳舞一樣、實在是好看啊、下晌回家來、就着今天的事、很有趣兒、告訴姐姐們聽了

一件要緊的事

—是小朋友們要知道—

小朋友們！現在我來告訴你們一點最要注意的事、尤其是在都市居住的小朋友們更應當注意的！就是、在街市上、汽車、馬車…像老虎一般的猛進、若是小朋友們走到街上的時候、一個不加小心、叫這些車撞上、輕則受傷、重則有喪命的危險、這是多麼可怕的一件事啊！小朋友們！你們要免去這種危險嗎？那麼就請你們要時常的記着左邊的幾句話！

一、走道的時候要在左邊走！

一、步行時除了過橫道以外不要在車馬道上走

一、過橫道的時候要從道上畫白線的地方過去

一、過橫道要看々兩旁有沒有車來

一、別在道上玩耍！

一、好好的記着交通的信號

大連交通安全協會爲着這件事、曾經大人的宣傳、並且發了許多傳單、小朋友啊！

左圖就是一位小朋友被在街上走不加小心汽車撞倒了

體育週間的感想

(洮南扶輪小學校劉成福) (續)

第二點、我們日本友邦的體育、日本自從明治維新以後、百政俱興、單拿體育一項說吧！全國學生從小學時代、就注意體育、每週體操鐘點加多、對於徒手操、器械操、經專家深密的研究以後、極力提倡、所以一般學生都很活潑、很健康的、不但學生方面是這樣、就是一般人民、也是這樣、不論怎樣冷、怎樣熱的天氣、他們都能堅强的鍛鍊、每天早晨、中央放送無線電、各地人民都依着節奏、一致去運動、尤且是戶外運動並且人民都得服幾年兵役、不但熟悉戰術、就是身體也强健起來了、政府又很注重公衆衛生、疾病的預防等像他們這樣努力、他們的身體、怎能不健康呢？國家怎能不强盛呢？此外又有一種武士道、以擊劍爲事、他們身體的健壯、眞是我們意想不到的、眞不愧爲大和民族啊！這是日本的體育！

第三點、現在滿洲國的體育、從前滿洲國人、因爲受着中國的惡習、一般人民的體育、也不很發達、常此下去、不但因之衰弱、就是人種也漸歸消滅的、幸而九一八事變、依人民自決的精神、而宣告獨立了、這時有友邦的提携、指導、和政府極力提倡、一般人民、漸々覺悟已往錯誤了、大多數的人、集中精神、一致去做運動、每年春秋兩季有開運動會的、此外又能做一些很有義意的體操、這是很好的現象、可惜不是普遍的運動、希望將來能把這種思想擴大、傳到鄉間去、使之注重我育的觀念普遍化、大衆化、並且效法友邦的長處、做體們鍛鍊體育的一個材料、那末我國的體育發達、也就計日可待了

以上三點、是學生粗陋的感想、謹作爲體育週間講演演說辭望諸位師長多加批評、和諸位同學多加指導

你們看見了嗎？

老圃秋容

(蓋平縣縣立第四小學校三年級生 劉文霞)

秋天來到了、連刮了幾陣風、你看老圃裏的花草樹木、都變成褐黃的顏色、樹葉子一陣一陣的落了滿園、只剩那猩紅了雙頰的瓜兒、果兒在這沉寂的大地上羅列着、蝴蝶對對雙雙的飛來飛去、大半是悲悼那已經凋落了的花吧、唉！秋你怎這樣的冷淡？

贈菊小啓

(蓋平縣縣立第四小學校三年級生 劉文芳)

某某學兄：蟲聲四壁、落葉滿庭、不消說、秋是到來了、我家裏有五盆菊花、幾縷清香、沁人心脾、古人陶元明是最愛她不過的、兄你是恬淡的人、當然也很愛她、特地派一個人送給你兩盆、望你晒納吧、祝你强健

二

弟某某上月日

(蓋平縣縣立第四小學校三年級生 劉慶元)

某某學兄 丹楓葉醉、白荻花疎、一片秋光、又現眼簾了、敝舍有菊花幾盆、素知你是個品節高超的人、當然歡喜此花的、遺僕特地在早上拿了兩盆、以供清賞、而驗小弟培植的工夫、物微情意重、望你晒納吧、祝你近佳！

三

弟某某上 月日

(蓋平縣縣立第四小學校三年級生 劉文霞)

某某學妹 秋天已經來到了、天高日淡、煙霏雲斂、在這時候、梧桐樹的葉子、蕭々的落下來、四壁的蟋蟀兒、喞々的唱起歌來、眞是滿院秋聲、我家裏有幾盆菊花、開的很鮮豔、我平常知道你最愛這種花兒、特地在早上派人送給你兩盆、物微情意重、望你晒納吧、祝你快樂！

妹某某上月日

學生的習慣

(亮甲店會第一學堂 吳繼良)

我們在當學生時代、很多的習慣十有八九、我每天早晨五點鐘起床、必到街上去買菜、每次必有三五成群的學友、不是買蘋果、就是買麻花燒餅、這面走着、這面還吃着、而且還唱個小曲子、唉！眞不雅觀極了、這樣美麗的學堂、來求這美滿的智識、這豈不是白費了嗎？尤其是我們學生時代、這種毛病最多、不過你說他是餓嗎？並不是的吧？唉！眞使我們無法勸呀！假使我們先生看見、不是記過就挨罰、唉！這是我們時代不謹慎的毛病呵！隨便的吃喝、這是學生嗎？可就算了一般流氓所爲、小朋友呀！我想你們都是聰明伶俐的千萬別做那樣的習慣、是我最盼的呵！

揭曉

(非士)

最親愛的小朋友們：敝人前次所出的二十個小字謎承蒙小朋友們見愛、所賜的答函竟有八十多封、眞使敝人榮幸極了、現在除把獎品發給外、再謹將字謎揭曉、並把芳名列下

▲字謎揭曉列下

一、學生咀「吉」
二、佳人咀「如」
三、野地種着何物「秀」
四、三滴水價值千金「潰」
五、差一直五個口「嘔」
六、十八兩「桶」
七、廣寒宮「贈」
八、八隻眼睛二斤「質」
九、一百八十丈「量」
十、自己吃「餓」
十一、山妻「肉」
十二、此字「馬」讀何「驗」
十三、着裟「被」
十四、友邦兵「暈」同暉
十五、鼠豬相合「孩」
十六、干口難分「舌」
十七、此字「木」曰何「呆」「果」「東」
十八、通宵止下三滴雨「液」
十九、製本子用革爲韉「頗」
二十、更夫「便」

▲芳名列下

第一取一名 黑省洪源盛 趙萬有

第二取三名 一、遼陽師中校出明德、二、海城羅相堡羅惠民、三、南滿線張台子、郎峥嶸

第三取七名 一、蓋平萬和祥、李銘勳、二、吉林師範附小、劉寄元、三、江省北關胡維宙、四、北滿特區一面坡第六學校、崔星南、五、遼陽縣二中學黃貴芳、六、蓋平洪春堂李知非、七、蓋平一區東家屯、孫顯安

下面號錄芳名十名

一、李香港、滿線郭家店福興東、二、李龍光、營口八田地李宅、三、郭世魁、奉天省立三師海城、四、董潤如、錦縣車站福順棧、五、曲新隆、江省第三教導隊、六、齊貴雲克山女子中學校、七、李恒山、延吉縣警務局、八、趙善一、奉天小東邊門外、九、王德江、延吉安定街、十、馬薄技、海城王鐵屯小學校

笑話 學懶

(海城縣八家寨小學校四年級 姚玉琤)

有一個人最懶、還要跟著懶師夫去學藝、他走到懶師夫的洞口倒退著進去、懶師夫說：「你來做什麼？」他說：「我來跟你學懶」懶師夫說：「你爲什麼退進來呢？」他說：「你若教我、我就轉過來、你若不教我、我立刻就往外走、免我轉過來再走過去、這豈不是省一遍事嗎？」懶師夫說：「你已經學成了」去能一

兩隻小貓

(續) (王人路著)

二十八、阿媚那裏去了

過了幾天、妙兒邀着媚姐兒到海濱去玩耍、因爲他們新近不久曾聽得高夫人告訴他們一個故事、他們知道海濱有沙灘、沙灘上有許多泥沙、可以築成沙砲台、可以挖成水池、可以做成山洞、所以他們這天到海濱去玩、帶了小鐵鍬、並且帶了一箱兒點心、他們打算在沙灘上玩好久哩。

妙哥兒肩着鐵鍬、媚姐兒捧着點心箱、慢々走到海濱、一路走々唱々、他們都很快樂、到得海濱、媚姐兒覺得很累了、便把點心箱兒擱在沙灘上、向妙哥兒說：「我走得累了、我想休息一會兒」妙哥兒到了沙灘、心裏早自歡喜、急々的想挖成一個水池、再到海裏去捉些魚蝦、養在水池裏、所以他也不曾留意到媚姐兒的說話、更不曾看見媚姐兒已經靠着點心箱兒睡着了、他只是一心一意、用鐵鍬々一個水池、他所鍬起來的泥沙、都順手拋到身後去了、他鍬了一會兒、已經鍬得成一個很深的池子了、他的後面也堆成一個很高的沙堆、媚姐兒便被他蓋在這沙堆裏了

妙哥兒一邊鍬一邊自己說話：「這水池子很深很大了、可以養魚蝦了、阿媚、我們快到海裏去捉些魚蝦來、養在這水池裏吧」說着回頭一看、阿媚不見了、妙哥兒說：「奇怪、阿媚躲在什麼地方去了？」他便繼續叫道：「阿媚！阿媚！你倒那裏去了？你不要一個人吃掉那些點心、得留一點兒給我啊！」但是任憑他高聲大叫、再也沒有誰答應他、一會兒、他又自己說話：「阿媚不來、我且坐一坐、坐在這裏等他」妙哥兒便坐在沙堆上、等着

媚姐兒睡在點心箱上、被泥沙蓋下來蓋了滿身、漸々的覺得氣悶起來、而且呼吸也很不暢快、他便睜開眼來看、但是黑漆々的、一點也看不見、她心裏想着：「我這一睡、眞睡得久、已經是晚上了、我該趕緊回家去」她便伸了一個懶腰、推得妙哥兒正坐在沙堆上等着、被媚姐兒伸個懶腰、推了、她便對妙哥兒說：「你把泥沙蓋在我的身上了」妙哥兒反身一看、看見媚姐兒坐在沙堆裏、才知道剛才鍬沙堆的時候、鍬起來的沙都蓋在媚姐兒身上、所以找不着、他便即時把媚姐兒拉了起來、並且把那一箱兒點心找了出來、大家伙兒在沙灘上吃了一個大飽、媚姐兒在吃點心的時候、想起剛才的事情、向妙哥兒說：「我記起一個故事來了」妙哥兒說：「甚麼故事？」

双美人牌花粉

更青少
更美麗
更晴朗
更明媚

添增妳的魅力

是新流行的近代的化粧料

純良無鉛

東京 大阪 中山太陽堂總本店

自新興醫學之學說

而計畫世界的記錄

徽毒之適症藥 沃素療法之確立

二期三期之重症著手成春

△醫學與時代共進

徽毒之療法、於最近二十年間、顯有非常之變遷、先有六〇六號之發見、世界之治療界愕然一驚、以爲地上一切之徽毒、以此均能消殺形影、如此期待莫不皆然、但今即知該注射僅有一時的消滅外部症狀之効果、而世界之大期待頗感失望、其後又有蒼鉛劑及水銀劑之併用注射、因而愁眉稍展、最近有「素沃療法」之確然基礎之樹立、誠一大光明之貢獻也

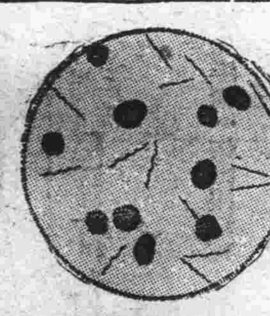

スピロヘータ（徽毒原蟲）

據學術的究索 六〇六號之眞價

以六〇六號注射、徽毒能否根除久爲醫學界之一大問題、而三期四期之重症患者之大部分亦常受其療法、當時信以全癒而其後常見再發之實例現已斷定「六〇六號之單獨注射根除不可能」是所共知蓋因梅毒病原蟲與他病菌不同其對於一種之殺菌劑有驟能慣習之特異性質、而欲掃滅全身橫行之病原更需相當之時日且前述之新學說亦所首肯者也

不可不知徽毒之本質

徽毒一症不加思索實非常可怕但一面深加考察敢言無足可怕徽毒是全身病此當首先知曉者、而其病原虫於血液中皮膚中骨髓中均有充滿叫徽熱或食慾不振皮膚常出點々瘡癤其原因多由於徽毒原虫、故以姑息之手段只有一時的効果務須避免、總言之對於徽毒及其療法處方之如何以定患者運命之左右也

沃素療法之學理的根據

此療法、所內服之沃素即能迅速吸收血液中、片刻即能分布於全體、而使一病菌不能慣習於是藥」一利用此二美點之療法也

沃素之觸媒作用、能助人體內酸化作用而殺病原體又其一部分入甲狀腺內成一種特殊有機化合體、而分泌於血液內以達徽細部分固有種々之働作沃素如此直接間接而殺體內各部之病菌、斷然凌駕他藥以上堪稱理意的驅徽藥也

國際的確認沃素療法絕對必要

先年日本第八回醫學大會開催時各國之權威者列席、決定「要徽毒根除沃素療法是不可缺少者」如前所述殺菌與免疫之二作用於全身無限的發揮、皮膚內藏何用待言、即脊髓腦髓之處亦能深入、難攻不落的徽毒原虫可一擧而打倒之、二期三期之重症者可以「沃素療法爲主」以水銀及六〇六號之注射爲從此乃儼然明瞭者也

我國受海之惠、自豐富之海草產出此貴重多量沃素之關係上、即定評優秀卓越之、「重症用毒掃丸」之沃素劑可以廉價求得者不可不謂公共之一大幸福

沃素劑的威力 是驅徽的樞機

於科學的論據、又於治療的病菌決不容其慣習本沃素劑實績一躍占據斯界之王座之較六〇六號及水銀之注射尤沃素、乃以貴重之和漢藥所稱簡便、無論於宅內或旅行配製基於獨自的製劑法而完中均得容易內服、且能秘密成者是「重症用毒掃丸」千古的治療此「重症用毒掃丸」斷不朽之發見藥爲從來之六〇然淩駕從來之藥物以上、又六號及水銀注射之決定不可得斯界之成認眞有特長實爲有的「殺菌、免疫、排泄」生命的依從來之療法未得根之大作用能同時的發揮、而除之人、欲改用療法者先試沃素的特徵即對二期三期之用最確効而廉價的「重症重症有決大的威力、而對於毒掃丸」爲最要

强力殺菌 體質改化 病毒排泄

毒掃丸

本劑主治

初期徽毒、慢性徽毒潛伏徽毒、遺傳徽毒徽毒性皮膚病、徽毒性內臟疾患、徽毒性眼病、徽毒性神經痛徽毒性僂麻窒斯、冷梅、胎毒、橫痃、痔瘡惡性面疱

重症用毒掃丸 二圓・三圓 五圓・十圓 二十圓

普通用毒掃丸 五十錢・一圓

發賣元 株式會社 山崎帝國堂 東京市神田區岩本町二 振替東京一四六七

代理店 大連市浪速町 奉天市加茂町 日本賣藥會社

萬有錦囊

最堪憑弔

錢塘江之名妓 兩蘇小小墓

一爲齊時人墓在西湖
一爲宋代人墓在嘉興

蘇小小有兩人、都是錢塘名妓、一南齊時人、墓在杭州西冷橋畔、一宋時人、墓在嘉興縣前賢妓弄、現在許多人祇知道杭州西湖橋畔有個蘇小小墓、不曉得嘉興的蘇小墓、並且宋時的蘇小更值得叫人欽慕的多、

南齊蘇小小『貌美才奇、芳齡早卒』、她的舊客阮文生葬她在錢塘縣廨舍後面——即今西冷橋附近、芳魂不滅、常在花間出現、直到宋時還能迷人、有一個士人叫司馬才仲的、竟被沉迷三年而死、宋時的蘇小小『容貌俊麗、工詩詞』、給她姊々——盼奴——的恩客弟々——趙阮判——娶去、情節非常『哀感頑艷』『兩般秋雨隨筆』轉載『七修類稿』記的很詳細、她的墳墓就在嘉興、

嘉興蘇小小墓『萬歷秀水縣志』也有一段神話記載、清初朱竹宅力辨杭州的蘇小小是假的、雖未看到朱作原文、然兩者時代事實和相與人物大不相同、『秋雨安隨筆』的判斷、大致可以相信、

元遺山『虞美人』詞題蘇小像『槐陰別院宜清晝、入坐春風秀、美人圖子阿誰留？都是宣化名筆內家收藏、鶯々燕々分飛後、粉淡梨花瘦、只除蘇小不風流、斜插一枝萱草鳳釵一頭』、從『宣和名筆』『不風流』字眼上看起來、自然是宋時的蘇小了、

宋竹宅『梅花引』蘇小小墓詞『小溪澄々、小溪橫、小々墳前松柏聲、碧雲停、碧雲停、凝想往時香車油壁輕、溪流飛徧紅襟島、橋頭生徧紅心草、雨初晴、雨初晴、寒食落花青驄不忍行』其景很像嘉興的蘇小墓、而語意却完全是南齊的蘇小了、

兩個蘇小相同之處都是美貌才多的錢塘名妓、可是南齊蘇小祇覺得冶蕩而已、宋人假託夢仙等事當然未必可靠、但她的詩如『妾乘油壁車、郎御青驄馬、何處結同心？西陵松柏下』何等輕薄！宋妾住吳、『無情人寄有情書、當年若也來相訪、還有於潛絹事無？』若無情、若有情、何等風致！宋蘇小不幸葬在嘉興、非但盼奴『不戀黃金只好書』、有其姊必有其妹、不敏、（即趙阮判之兄）遺言叫他的弟弟謀致小小、足見她大有可人之處、後來（香骨沉埋縣治前）拿賢妓兩字作巷名、嘉興蘇小墓的被人欽慕不是遠出冷橋畔的蘇小墓之上嗎？

苑朋克的黃金時代歟

好萊塢訊、范朋克記得十五年前電影萌芽的時代、有一張可稱爲古董的舊片子叫『美國人』、裏面有表演殊無精彩、而貌也不揚的國色、這人就是現在名聞全世界的范朋克了、他的成名是在一俠盜羅賓漢一片有過幾年的全盛時代、那時的出品有一俠盜查祿了、查祿之子、『三劍客』『黑盜』『綠林翘楚』等等、後來也曾演過幾張士子、但却沒有怎樣的成功、如『銀河取年』『駒悍記』、續三劍俠等等都未得到識者好評、去年的『八十分鐘環全世界』更是無聊了、豈這是范朋克的黃金時代已過？他的作品量極少、但曾提拔出兩個大明星來、一個是舉爲『古曲美人』的貝麗杜芙、一個是維范麗

德意志大詩人 席勒 誕生一百七十五週年

平津德僑熱烈紀念

北平訊、與歌德齊名的德國詩人席勒（Schiller）在一七五九年十一月十日、生於德國南部馬排黑城、今年正是他的一百七十五週年紀念、所以旅華德僑很熱烈地紀念着他、在北平、中德文化協會特在國立北平圖書館舉行席勒展覽會、有演講及席氏作品、像片、墨蹟的陳列、因爲得到德國文化機關的贊助、內容很爲豐富、同時天津的德國戲劇協會、在十一月十日舉行『席勒晚』、除排演席氏名劇『威廉泰爾』中最精彩的五幕外、並由曾經繙譯西廂記、琵琶記的德人洪濤生教授朗誦席氏的『德國的偉大』一詩、北平市德華日報亦在是日出版中德文的席勒紀念號、裏邊的文字很充實、德人對於他們大詩人的熱誠與敬仰、在這她很可以明白的看出來、

按席勒作品、介紹到中文的尙不多、據我們知道的、有馬君武繙譯的『威廉泰爾』（中華書局出版）、楊丙辰繙譯的『强盜』（北新書局出版）二劇本、『强盜』是席氏幼年的作品、與『少年維特的煩惱』一、同爲狂飆時期最有名的著作、但是後來歌德與席勒、都脫離了狂飆的影響、歌德漸漸的走入於經典文學的一途、歌德在凡馬做官、席勒任教歷史於耶挪大學、一人交誼甚篤、曾合辦一個文學的雜誌、取名 Moren（現在北平圖書館所陳列的有一七九七年出版的這個刊物）、同時他們又寫就不少的短篇諷刺詩、攻擊當時一般庸俗的作家、歌德完成他的傑作『浮士德』、席勒寫就『威廉泰爾』、二部德國文學中最偉大的詩劇、歌席二氏生於德國一個重要的時代、在他們以前、德國沒有出過偉大的作者、普通的作品、都是模倣法國或英國、爲歐洲的文壇所不齒、一直等到歌席二氏的努力、德國的文學起始放着光芒、與英法的文學共佔重要的地位、現在的中國也正經過着狂飆的過渡時期、我們在紀念歌德與席勒之際、更希望中國也有這樣的大詩人出現、領導一般作家、奠定中國的文壇、創造一種新興的國家文字

中國文學大家 楊守敬 與日本關係之略史

楊守敬、字惺吾、湖北人、同治壬戌、舉於鄉、選黃州府儒學教授、光緒六年、隨何如璋使日本、此爲楊氏赴日之始、其時日本盛倡維新、唾棄舊學、古書善本不爲日人重視、楊氏悉以賤價得之、滿載而歸、闢屋數十間貯之、其後日人大悔、又數十年、岩崎文庫、以日銀十一萬八千圓、購歸安陸氏之書二十萬卷有奇以歸、島田彥楨作皕宋樓藏書源流考、猶述楊守敬事、以爲聊足報復、此事陳石遺作楊守敬傳、曾述及之、可謂學林佳話、楊氏既得日本大宗古書、學問遂以大進、面對日本、亦深感趣味、益與日本名流交接、楊本工書法、日人爭求其書、楊所見碑版既多、書法高古、融篆隸於行楷中、非强作六朝者所及、日人尤愛好之、辛亥武昌起義、海上寓公、多鬻書畫爲活、時値亂後、市者甚希、獨楊氏一月中售至一千四百圓、在當時驚爲異數、則皆日本人求之也（此節陳石遺作傳、亦言及）故日人內藤湖南氏、曾謂楊氏爲開導日本六朝書法之元祖、在日本書法史上、留一永久紀念、可想見其影響之鉅矣、楊氏於地理金石以及目錄版本之學、在中國亦爲第一流之學者、然其窮年探索、實以得力於日本者多、其著作多種、具詳陳石遺所作傳、論者或謂中國學者、與日本最有關係者、朱舜水外、當推楊守敬、惟楊僅限於文藝、而朱則思想精義、深入日人之腦髓、則楊氏猶未能逮耳、近人董康輩、亦與日人往還、則率爲貿遷有無而已、『更不足道矣』（惟吳昌碩之畫與楊氏之書可躋同等地位）

名震全國 名妓賽金花

一生之謎已揭穿
曾孟樸情孽牛敗著書
新艷秋面貌酷肖同情
（續）

續有賽氏小說出刊、均稱庚子役、賽之如何愛國、如何有才智、有手段、今則賽氏不但貧老衰庸、絕不似一少年時代負有天才之奇女子、（或者經濟之境遇礙能左右人歟）甚且並不知國家爲何物、更無論愛國與否矣、賽爲蘇人、夙居上海、其必無國家政治觀念與素養、可於此一個大衆語的聲調、得其斷案矣、（三）姿色誠如東亞病夫所嘯吹、堪稱東方美人蘇州式之絕代佳麗、今雖垂老（今年已六十歲）其眉宇之秀、鬢髮之黑、猶可想見當年美人形影於腦際、承贈記者一枚其幼年黃金時代之照片、翠箔滿頭、姿容華美、確如曾氏筆下所寫、足以顛倒德軍統帥瓦得西而無愧、除此（美）之一點以外、至於絕世天才、致使英女皇擬之爲「不軌的英雄怪奇的美人」則大大與事實不符、今日之賽不但不聰明、甚至說話毫無條理、使人有疑之爲神經病者之感、果其少年眞有驚世天才、即令老境困人、亦不至智愚覺走於兩極、判若二人、有此三大矛盾之點、記者今特不惜詞費、爲讀者揭示新聞之眞相、以事實眞相示人、小記者報道職責上應守之信條也）用去世人久爲小說家文筆所悞者之惑、以記者平止觀測、賽氏少年色相不失爲最高度之美人、姓智力或可任中人以上、不致糊塗、亦絕不至如曾氏所發揚、幾乎有駕馭英雄之才略、此則據今日實質之賽金花、大可斷言也、至其所以享此大名之原因、要不外二途、（一）曾孟樸小說、筆力雄奇、風行一世、賽氏爲其全書唯一之經索、其書全爲政治問題、並不專傳賽金花、故林琴南稱之爲一史也非小說也、即指此書所記皆清末政局眞相而言、（二）不期賽乃與曾氏之書同享傳世盛名、（二）庚子一役、爲中國興亡有關之痛史、賽在庚子無政府時代、與瓦得西居處儀鑾殿中、有時且携手出行、招搖於北京市上、故北京人全國人、對之印象極深、凡知庚子事者、幾無人不知有賽金花、於是賽氏名、遂與庚子國難之史實不湖而同垂不朽、總之、賽之享名、完全可以謂之爲倖運兒、除去少年風流、一色美性亂一點以外、固無一特長、與其大名相稱合也、介紹既明、茲特附誌記者訪問賽氏之談話於次、閱者當愈可了解其眞情況矣（以下記者問、賽答）問、近況安否、答、就是病體老不見好、雖然天天念佛（未完）

廣州省城 長堤的風景

粵海關之大鐘洪亮聲
與月白風清海珠
均表現歷史盛衰痕跡
（續）

廣闊的空間、沉靜地、蕭索地、沒有一點車馬的喧鬧、人到這裏、也就無力地放緩了腳步、這裏就好像有點四時皆秋的氣象、還有點活力的表現的、就是女工拖着的人力貨車、然而、沉重的步伐、蹣跚的速度、磚瓦灰沙重壓着車輪、一根々的繩子又壓在她們的肩上、她們苦了臉的、這也就描畫出這空間的輪廓、上了年紀的大水泥橋、駝了背、風塵久歷的外表、現出了疲憊的態度、一看見這樣子、就似乎已感到一點輕微的歎息了、何況幾曾在橋頭的講武堂的廢墟、更加重了今昔變遷的色彩、還有使你更感慨無限的、却是另有所在、一直行去、快到了堤的極端、這和秦淮河同着命運的東堤、就在目前、假如單說故老遺聞、而東堤的現在、却不留一點昔日繁榮的陳迹、則遊人們自無從惹起感傷的懷抱、然而過去使東堤暫變成另一種命運的大火、這陳迹就一直流傳到今、不曾變動得絲毫、在一疊々層樓的殘壁上、染上一層黯黑的火煙痕迹、這一疊煙痕也已成灰暗了、層樓疊的層樓、層樓之下、層樓之旁、仍掛着給風雨剝蝕了的酒樓牌子、西風夕陽的時候、牠更顯出了歷史的悲哀、這高樓、這鐵欄干、這酒樓的牌子、一切的印象、都使人想念着昔日、感慨着昔日、而東堤昔日的繁華、就可以從各人的腦中推想出來、我還記得在幼小的時候、父叔伯們當我偶然從鄉間來到廣州、就會帶我遊東園：東堤的一個公園、回來南園酒家吃晚飯、然而現在已沒有一個人帶着遊覽的心情、也談到東園了、即使談到、也祇是感慨、東園也就從此零落了、爲甚麼這一場大火、使東堤轉變這樣劇烈、簡沒有回復繁榮的可能、你看這巋然仍存的頹垣、直留存到現在、就可見東堤之惡劇的命運、

然而、在現在、不時可以看見翱翔着的大沙頭航空學校的飛機在翱翔、我們更相信、這空間是轉變了云云（完）

不論世界何種 音樂 均能陶情與養性

音樂家李抱沈談
（續）

我對於音樂發生的興趣、要算最早、記得那時、也不過僅僅七八歲、因爲我是生在保定的一個教堂裏、不消說、我的父母、自然都是信教的了、他們都會彈鋼琴、我親很願意我也會彈、於是便領我到一個女教員家裏去學、因爲那女教員、也是信教的、所以她所教給我的、都是一些聖經上的頌主詩歌、練得非常熟悉、後來、各教堂如果做甚麼祈禱的時候、我便去擔任彈琴、只要是說出第多少首來、我也不用看譜、立刻便可彈奏出來、而且沒有錯、這也可見當時對於頌主詩歌的彈奏是怎樣熟悉了、

到十四歲的時候、便來了北平、投考崇實中學、這時因爲功課太忙的原故、對於音樂、也就很少接近、直到高中二年、才又同學校裏的一個外國女太太、繼續學彈鋼琴、崇實畢業以後、便投考燕大、到燕大、起初是主修化學、後來、因爲練習體育、不幸將腿折傷、休養了許多日子、化學試驗、便遺漏許多了、第二學年開始的時候、不能不改了、本來是教育、副修音樂、想主修音樂、可是那時學校規定音樂是不能做爲主修的、直到第三學年音樂才改爲主修、現在我離開燕大已經四年、本來、燕大畢業以後、還想到美國去深造、可是因爲機會不巧、沒能實現、同時、就已經在育英學校擔任課程了、現在來到育英、不覺已經五年、可是絲毫也沒有進步、除了育英以外、而大和財商、也還有一些課、所以時間很短、自己也不能向前深造、將來是很想能有一個機會去到外國「深造的」

樂器方面、我除了鋼琴、能夠勉強的彈一彈以外、其餘的樂器、都是非常生疏的、這是實情、並不是客氣、因爲現在所擔任的課程、乃是偏重於樂理方面、我所致力的工作、可以分做兩方面、一方面是編輯教材、一方面是訓練聽衆、我自從擔任了這音樂的課程以後、十分的感到了現在教材的缺乏、各書局出版的、雖是不少、但都沒有甚麼適當的、所以便不揣簡陋的、就事於編輯教材的這一項工作、現在已經出版的、有七八本、我這七八本裏、有一部分是歌曲集、有一部分講樂理的、雖然不能說是十分完善、但自信對於學習音樂的人、多少是有一些小的幫助、

除了編輯教材以外、便是訓練聽衆、我並不希望每一個人、都成爲音樂家、因爲這在事實上、也是不可能的、但每一個人、至少對於音樂都要有一個整個的認識、而同時、要知道利用牠、欣賞牠、這在音樂教育上、他算得了相當成功、現在無論那裏舉行甚麼演奏會、或是歌詠會、除了是著名的音樂家發起的以外、聽衆都是很少的、這便是因爲一般人對於音樂、還沒有得到整個的認識、所以訓練聽衆、在現在也是一件很重要的工作、因爲音樂、牠能夠發展人類高尙的情感、同時、更能奮起人類勇往直前的精神、所以在各個文明的國家裏、沒有不把音樂、當做一種精神上的食糧、不但人人對於音樂、都能有一種正確的認識、而且幾千人、幾百人組成的歌詠團、更是隨處都有、可是回顧我們中國、那就未免相形見絀了、不提倡的是不提倡、不重視的是不重視、這又怎不令人傷心呢（完）

兜安氏補血清毒藥

皮病內服良藥

瘡瘍瘰癧花柳等症皆由血污血毒所致除非清血難望治愈此藥既清毒又補血功效之驗世無其匹

各藥房有出售

上海兜安氏西藥公司

五淋白濁 一瓶斷根 哈郎淋濁丸

淋病爲難治之病其痛苦實亦異常其害尤非自己一人且染及妻孥致貽子孫盲目之慘由是觀之淋濁之害誠爲可恐亦復可怖者也淋病乃因不潔之交媾經二三日後由尿道排泄濃汁排尿之際感覺疼痛再經時日疼痛益加遂起灼熱之感甚至排洩血尿又陽莖紅腫發熱烈之運動攝取酒類及其他刺戟物等忽感劇烈疼痛甚至終身不離之難病是以若疑有淋病之時從速服用特製哈郎淋濁丸至稍覺輕快或已陷慢性不感痛苦而洩膿汁時際服用哈郎淋濁丸外將哈郎治淋座藥挿入於尿道使其內外相應驅逐病菌則雖如何頑惡淋症必速治退可獲痊愈猶如暗夜得睹光明之感哈郎淋濁丸係以現今世界醫學界誠最有效驗之高貴藥爲基礎配以我研究部多年苦心研究結果始克發見之特別有效藥而製成則其效驗之卓絕斷非他藥所能追隨患有淋症之諸君望君速賴哈郎良藥脫離其痛苦是幸

一哈郎良藥主治效能

白濁 赤濁 小便不通 尿道腐爛
尿水混血 龜眼封閉 膿液淋漓
陽莖紅腫 膀胱發熱 膀胱受濕
尿意頻促 夜夢遺精 尿後出血

赤白兩帶等凡淋濁一切諸症均可其效驗之靈妙無比其右者矣

哈郎良藥藥價

特製哈郎淋濁丸 大瓶四元五 中瓶二元五 小瓶一元二
普通哈郎淋濁丸 大瓶二元 中瓶一元二 小瓶六角
哈郎治淋座藥 每盒五角

（各處大藥房均有代售）

發售本舖 大連山縣通九十八番地 順和公司藥房

腎病留聲機

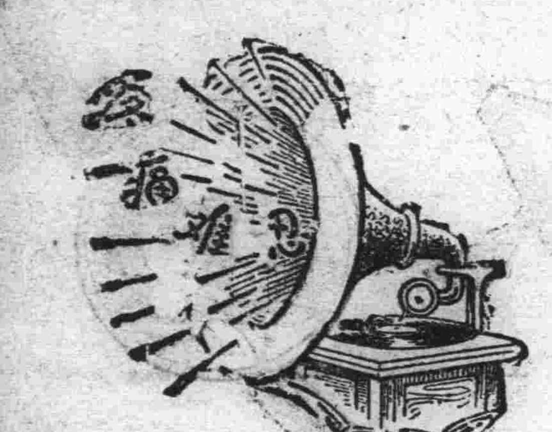

某嘗患風濕骨痛、腰痠背痛、手足麻痺、痛楚萬狀逢人便道、人譬之爲腎病留聲機 蓋風濕骨痛之起、直接由於血液不清、間接由於腎臟不强、因腎臟爲澄清血液之所也、欲防風濕先須强腎、欲圖强腎、請服第威德補腎丸

◀各大藥房均有出售▶

第威德補腎丸

學生欄

孔學分會成立大會 瀋縣署已舉行
韋教廳長及關係者均到場 主席致詞後選舉正副會長

瀋陽縣公署成立孔學會瀋陽縣分會等情已見前報、十一月廿日、該縣署特假座於的內皇宮西院、舉開孔學分會成立大會、同時並選分會正副會長會員、出席者不下五百名之衆、來賓方面由韋教育廳長以下各關係要人、臨席者頗多、午前十時舉式、當由瀋陽縣王教育局長爲臨時主席、關於該分會之成立有如左之報告

查歷代王者、無不尊孔者、蓋所以敦厚民風、向上文化也、在舊政權時代、以無君主、故不尊孔、文教喪失無餘、民風日益向下、因以致茲、吾滿洲新國家、以王道政治之下、尊孔爲刻不容緩之急務、茲者總會、曾有公函前來、因我瀋陽一縣、爲全省首要之區、對於尊孔尤關重要、茲於分會成立之初、希望大家貫徹主義、抱定宗旨作去是幸、

主席報告後、中宮縣參事官亦有簡畧之訓示如左

今天參加盛會榮幸之至、茲將想到的事項、畧說幾句、按國家的强弱、國爲的興衰、首要看他的國民道德如何了、我國建設以來、其所以能偉大者、須要把東洋舊有的道德重新的振作起來方可、如要振起舊道德、更須先自尊孔開始、當孔學分會成立之始、希望大家知行合一的作去爲盼

參事官訓示後、來賓方面亦多有致祝詞者、然後開始選舉、於十二時三十分開勵之結果

一區車台子第二初中校長趙展震氏得三百六十九票、當選正會長、八區第一初中校長張令拭氏得三百八十三票當選副會長、正副會長選出、分會由以告成、如是宣佈散會

男師中開追悼會

岫巖縣男師中校之中學級生蘇啓翁、學品兼優、天資超衆、而對於體育方面、尤有特長、素爲師長及同學等器重、忽於日前偶染瘟病、百藥罔效、竟一命嗚呼、該校爲哀悼起見、乃於月之廿日上午十句鐘、開追悼大會、但見輓聯高舉、樂音淒切、一般觀者莫不爲之惋惜云

市署於廿四日 舉行發獎式
頒給球賽錦標

奉天市政公署、於九月舉行小學校體育週間球術比賽、結果十一小學得男生籃球錦標、十九小得女生網球錦標、因爲當時優勝旗和獎品、都沒有備齊、所以未發到、現在都已經備好了、就定在二十四日上午十時、在市署會議廳舉行發獎式、由關市長授優勝旗和優勝會員獎品以示隆重精神獎勵云

三六橋總裁 蒞臨孔學會
命詩題並鑒印

奉天孔學總會顧問三六橋將軍、現任滿洲電信電話株式會社總裁、因公赴京、便道至奉、於（十九日）上午蒞臨孔學總會、親命明倫詩社課題爲「瀋陽有感」不拘體韻、並予鑑定會員于向辰新得之古印爲「睦州僧正之記」按睦州即今浙江建德縣附近處也、亦即當年方臘造亂之古廠、三將軍籍隸浙江、博古精考據、故知之詳切、將軍當時、並視該會經費困難、允予資助、可謂古道熱腸、關心聖教云

縣署爲謀體育進展 召開體育協會
農商各界對此均須注意

海城縣長尹永禎、以滿洲建國首重體育、蓋有健全的國民、始能有强盛的國家、故體育一項、關係極重、是以於月之十九日午、特在縣署客廳中、召集一科四局的各首領、將開體育協會、農商界學各界、對體育一事、應十分注重、俾四民等、得以走進健康之途云

海龍孔學分會 經學班開課
聽講者極踴躍

海龍縣孔學分會會長傅華國氏、老成練達、辦事有方、處理會務、不遺餘力、本月一日、經趙縣長之贊助、成立經學研究班、以宏聖道、由趙縣長劉晴樓李丹忱四先生、擔任主講、劉晴樓先生主事、時顯一先生充訓育主任、張夢九先生充教務主任、現已開課多日、報名聽講者極形踴躍、除各校職教員外、多係公務人員、計達七十餘名、課程爲詩經古文春秋、論語、孟子、古詩、每日授課二小時、該班規定每週課題一次、交由主講評閱、開第一次課題已由縣長擬出文題、爲劉先生講演法律大意筆記、詩題爲初雪、限本週交卷、主講等刻正興高采烈、各出其所學、抱誨人不倦之精神、盡循循善誘之能事、而學生等、亦各虛心受教、專誠探討、由此海龍文化前途、將大放曙光矣

樺甸東葳子屯 新設小學校

樺甸縣東葳子屯、民戶三百餘家、學童甚多、因感兒童同城裏求學、殊覺困難、有城關之阻隔、早晚出入、諸多不便、辦理學校實爲急需之要務、啓新村村長張振名有鑒於此、即率百戶長史六存等十餘名、聯名呈請縣公署批准、在該處設立小學校一處、尙在籌劃開學期間、併保舉苗連陞爲校長、業已奉委到差開課、一方進行操辦、併保舉張振名史萬春馬尙林三人爲學董、劉正由地方資助開辦費一百元、惟常年經費由教育公欵項下開支、看來有如此熱心之學董精明之校長、於教育必能振興云

教育委員 勸學被竊

法庫教育局劉委員沛霖、於本月十四日下鄉勸學、行抵縣南三區界李貝堡村學校、天已垂暮、當宿該村學校、至夜四時許、正酣睡時、突來小偷竄入教室內、遂將該委員隨身米黃色毛絲呢棉袍一件、禮帽一頂、國幣二元、縣署頒發佩帶六一號徽章一枚、一並竊去、當即報告就近警察、嚴加防獲外、追回局報徽章遺失、請求通令各機關作廢云

幼稚教育調查

（寒華）

近年來中國幼稚教育、漸行發達、惟尙未普遍、幼稚時期爲人生之基本時期、幼稚教育、爲人生之基本教育、係甚重要、故有提倡之必要、本報爰特本市幼稚教育現況、分別調查、逐日披錄、以供關心者研究、記者在未參觀本市公私立各幼稚園以前、特先訪幼稚教育專家張雪門氏、張氏前曾任香山慈幼院、現任教育廳第二科科長、女師學院幼稚教育課程教授、爲此道專家、由記者分段記述、張氏所談如下

幼稚教育的起始、幼稚教育在西洋倡始最早者、爲福祿貝爾（生於一七八二年、一八四二年）、說學其注意兒童環境、以宗教哲學爲基礎、遺留兒童恩物及手工二十種、至今爲幼稚園之應用、其後爲現在意大利之「蒙台梭利」、其學說注意兒童個性、訓練兒童思考、現在幼稚園所出的教具、即是她所創造的、西洋因爲有這兩位學者、所以兒童教育發達、我中國古時、有所謂「母教」、即幼稚教育的意思、但是母教是什麼材料、用什麼方法、並無目的、若說正式倡辦幼稚教育、是自前清光緒二十九年、張之洞創擬學堂章程之時起始、當時受八國聯軍之取大恥辱、清廷很想發奮圖治、設法維新、但是一切事情、都是表面新的、實在仍是舊的、教育制度、完全取法於日本、幼稚教育也是這樣、日本幼稚教育、是將福祿見爾的教材取來、但是全已變化適合的了、中國過去的教育宗旨是士大夫教育、這時取材於日本、教材雖已取來、但是宗旨永變、所以以這第一期、雖然有了幼稚教育的形式、可是並沒有成效

幼稚教育的進展第二期是自民國七年起、那時在五四以後、各種學說、自西洋輸來中國、對於文化上影響很大、尤其是小學教育受益更多、較有意義有價値的、就是發現了「兒童」、此後幼稚教育漸漸發達、教材方面也可以採取一些本國本地的材料了、如地方的歌謠歷史的故事、以及種種兒童喜歡做的動作、幼稚教育比較以前是好的多了、直至現在、這是第二期

現代需要的幼稚教育、應作到時代意義、是大衆的、民衆方面去、國內所有的兒童、到了相當年齡、都有受幼稚教育的機會、那纔是現代的幼稚教育、這樣的幼稚教育工作、却非現在幼稚師範所訓練的一般師資、所能擔任、因爲他們是在訓練方面有三種缺欠的、第一、地點是都市、不適宜於農村、第二、教材多是書本、材料、第三、技術不够實際、如關於農工的技術、衛生的技術等、應用的、多半是太缺乏了、今後的幼稚教育應走的方面、既是要民衆化了、同時必要注意這幾點、

一、舊的封建的遺跡要剷除
二、民族精神要喚起
三、過去可歌可泣的偉大事跡、要宣傳
四、勞動生產的習慣及興趣要培養
五、團結的精神及能力要鼓勵
六、自衛及反抗的情緒要起發

幼稚園的設備、第一要簡單、這樣在經濟上既是便利、設備上就很容易、同時極易求普遍、第二、一切要用國貨、西洋貨比較國貨固然要細致、美觀、現在的國貨免不了粗造、但是人們自小時就用洋貨、習慣了之後、對於國貨永遠是不歡喜的、所以要用國貨、以期自幼即養成使用國貨的美德、第三工具及原料要多、如木工的鋸子、小刀、及農工的鋤頭、鐮刀等工具、及木材、紙張、泥土等原料、都可以幫助兒童創造及生產的能力、第三、房子要平房好、樓房反不適宜、中國式建築的、較寬大的、注意光線充足的、就可以用了、這樣、在中國內地的農村中、都可以辦的、師資方面、今後幼稚師範要在鄉村設辦、以免在都市慣了的女子、不能到農村去、在鄉村招收程度較淺的女生、在家庭方面經濟負擔較輕、同時設立實驗幼稚園、使之實習、將來這般女生、即可回到農村工作、負擔民衆需要的幼稚教育、關於這般師資訓練上、要給與豐富的材料、不限於書本上的、更要給與一切需要的技術、還有相當的經驗、不過是以個人立場的一些意見（未完）

女師畢業生 參觀各學校

吉林省立第一師範學校都海瀛校長、現以該校本屆畢業生、行將卒業、急應舉行畢業參觀、以資借鏡、遂於日昨由教員率領該班學生分赴省垣各學校、實行參觀云

學校統計表 教育局頒發

遼陽、縣公署教育局、於日昨向邑內各學校頒發全國學校統計表、內裏開列學校數目、已經開學的、尙未開學的、以及全國的學生數目、均非常的詳細、照錄如左、

已開學之校計一二九三八處、已開學之學生數、計六六九一五二人、已開學之教職員計二四五七九人、未開學之學校數三〇四一處云

南山會普通學堂 開遊藝展覽會
各界人士參觀者頗衆 會序及捐欵者之氏名

金州南山會普通學堂、々長孫清瀛氏、爲造成在學兒童知識新穎、迎合現代學業普及向上起見、曾于本月十八日、在該學堂內舉行兒童遊藝會及成績品展覽會、一時前往參觀之各界人士、不下數百餘名、頗盡空前之盛況、茲將該日舉行之遊藝會次序及捐欵者氏名誌之如左

△遊藝會之順序午前之部

△開會辭
一、風車、搖鈴了一女合唱
二、要做個好學生一男
三、我的馬兒二女合唱
四、大魚的失敗四男一幕劇
五、笛吹き狼三男女劇
六、汽車鈴四男女輪唱
七、拉其歐體操（第二種）三男
八、小魔偶二男
九、少見多怪二男二幕劇
十、七隻小羊一男女一幕劇
一一、學京託分三四男二幕劇
一二、無情狼三男女一幕劇
一三、閻王爺的審判四男劇
一四、母親的心四男女四幕劇
一五、五蝴蝶四女歌舞

午後之部

一、鵓鴿吾山四男女合唱
二、如々和弟弟一男女問答
三、金鑑子四男女一幕劇
四、送花飛機曰廻り三男女合唱
五、窮命樵夫分三四男一幕劇
六、田間夫婦二男一幕日劇
七、空中音樂二男女合唱
八、吹大氣三勇女双簧
九、誰和我玩二男四女歌舞
一〇、猴心四男一幕劇
一一、拉其歐體操（第一種）
一二、送別懷遠三男獨唱
一三、梅利和小犬四男女五幕劇
一四、媽々的錯四男女一幕劇
一五、春深了、三女歌舞

義捐芳名

夏尊序　張振東　蘇耀邦　南永俊　劉啓文　蘇耀廷　韓岡文　張協牛　劉啓泰　杜延齡　夏日長　張振業　蘇文新　劉心清　大德豐
劉承典　劉潤之　宋貴世　平泉　夏尊謨　趙乾棟　劉心智　徐福雨　夏日忠　閻家盛　夏尊玉　夏日治　劉心有　劉啓海
蘇文漢　夏文璞　張本發　柯萬年　林尙智　洪仁安　蘇良德　閻家宏　趙鳳閣　張和中　高宏年　黃殿卿　劉心儉　曹正祥

縣督學視查 各區小學校

遼陽縣教育局盧督學、於上月三日分赴縣屬六七八區視查各小學校辦理的成績如何、以及各教職員辦學人員之教導優劣、以定獎懲、而資激勸、其報告如左、查村長馮士崇、辦學盡力、學董馮福兆、樹屏等、著有勳績、教職員穆介福、教育得謀有方、均應嘉獎、以資鼓勵、李景祥、崔連泗、校長張北輔、劉守海、教員張殿英、臣、劉常漢、回恩湛、盧有能熱心服務、岳福春、馮至宣等、訓導有方、頗堪嘉賞、黃殿閣、學董、辦學疎忽、不甚盡心、教員徐春山、黃晏青、李立禎等、應予申斥、教員王維遠、辦學成績欠佳、講解含糊、而做記過一次、以示懲罰、其餘尙均屬可行云

冀教廳擬定中小學 教材考核辦法
通令全省各校一體遵行

津訊、冀教育廳、以辦理二十二年度中學々生畢業會考事、先調齊與考各校畢業生各科用書、參酌命題、當即發現採用教科書及活用教材之龐雜混亂、同一教材、教授之年級不同、同一科目、教材之多寡不同、情勢萬難融會、困難常此不改、學生程度既難齊一、會考標準亦有極大問題、復鑒各種教科書以及參考書用本、多係商營書局出版、編輯者既未必皆有教學經驗、取材地域編輯方法、多有所偏、自應斟酌本省情形、選擇採用、過去各校所用課本、概由各校教員臨時自由決定、其活用教材、以及自編講義、尤屬漫無標準、全省既乏通盤考核辦法、以致人自爲政、課程標準、形同虛設、限用審定教科書之政令、亦不能嚴格執行、該廳爲使全省中小學師範學校教師對於所用教科審愼選擇、加意研究、並使實際教學意見、得與專門學者教科書編輯人員講通交換、共謀教材課本之改善起見、特擬定考核中小學師範學校採用教科書及活用教材辦法、呈准教部備案、特於昨（十四日）通令檢發該項辦法、及一學校各科教學用書報告表」（未完）

泰和麦精魚肝油

補精血・健腸胃
强筋骨・療肺病
滋補聖葯
老幼咸宜
（藥房均售）

上海泰和西藥公司總發行

得荊州牌紬緞

△印花軟緞
△各種毛葛
△各種綢緞
△博亞絢
△昌和綢
△雲林錦

博昌商行
日本京都上京區今出川通千本西入

先施雪花香

代理處大連西崗協源茂
浪速町義康號
營口先施分莊啓

請看!!

布絡洋行秋貨到齊之特別大減價自九月拾日起至拾月拾五日止期限無多切莫錯過爲幸

布路洋行印度綢緞莊啓
奉天浪速通十番地

婦女靈藥
女麦福

調經種子　白帶赤帶　胎前產後　子宮諸病　五勞七傷　飲食不進　婦科諸病　莫不神効　各大藥房　皆出售　主治說明書　函索即奉

大連德記全棧大藥房發行

鹿茸活血壯元露
是腰腿痛諸般風寒唯一的救星
虎鹿玉桂膏
是紅癥崩帶婦嬰寒症無上的聖藥

寒風刺骨、瑞雪飛花、當此大寒地冷之時、最感痛苦者、莫若患風寒病之人、如腰疼腿痛、筋骨麻木、左癱右瘓、久年寒腿等等、不但感受痛苦、且有半身不遂之危險、奉告患病諸君、急速服用鹿茸活血壯元露原名（壯元酒）非但立除痛苦、且能活血强身、高年人每歲服一二瓶、可免半身不遂之病（藥價）優等每瓶大洋二元變料三元

虎鹿玉桂膏、瑞貼男子滑精寒痛、婦女腹痛、崩漏帶下、小兒腹痛夜啼、臍風瀉痢、功効甚捷（藥價）大貼一元、小貼五角、郵費每貼五分、總經理處奉天中街大德生藥房裕泰盛絲房、裕泰東絲房鐵嶺南中西大藥房、軍署大街震泰報館、南滿站霞町會發祥絲房、北市場聚春大藥房電話四四四零號總郵寄處、奉天中街裕泰盛、每瓶加費兩角欵到即寄不誤、欲閱詳細仿單請向該號函索

東西南北中發白

麻雀牌高尙娛樂品

本廠出品各種麻雀牌因工精物美取價低廉早蒙各界賞識競購致與供不應求之嘆今爲擴充營業便利需求起見故不惜重資遴由德國名廠採運大宗不怕火燒永不變色之各色化學原料及中國名產細經金竹水牛犀骨並由蘇申添聘名師加工精製各式雀牌出品增多不惧主顧批發價値格外克已如蒙惠顧無任歡迎

（附設修理配製各種舊牌如新）

奉天大西邊門外大馬路北側
奉天柏齡麻雀牌製造廠

滿洲國首創第一家

滿洲總經理瀋陽中街路北
中法大藥房 奉天分行
滿電話二八五九

淋

山得爾精

最新發明治淋斷根唯一之靈藥也、凡五淋白濁、及其他尿道諸病患、輕症一盒、重者二盒、日久者三盒、服完之後立奏奇功、百可百效、萬試萬靈、非普通市上所售、一般治淋藥、所比擬也、歐美各國諸醫、無不頌其爲淋濁聖藥、茲將特效列下、急性慢性、赤白淋濁、尿道疼痛、風火、砂石、翠炎、凡腫大尿急頻數、尿中混血、利尿不通、婦女白帶、子宮外膿

定價每盒大洋二元、每打二十元、外埠函購貨欵先惠寄費在內

瀋陽鼓樓西　總批發處
金城大藥房

體弱腎虧者靈藥
各埠全城太藥房
各埠洋藥房均有代售

贈送
龜齡機

每盒一元五角　每打十五元
買一盒送一盒　買一打送一打

定價
每盒四元每打四十元函購貨欵先匯
寄費在內說明書函索即寄

◎總經理
大連華西藥房　長春中西藥房　四平街大德堂　安東瑞祥泰　吉林五洲藥房　吉林中西藥房　大連德記全棧
奉天鼓樓西金城藥房　鐵嶺和發久　哈爾濱環球藥房　千金寨信仁堂　遼陽義和堂　普蘭店康德記　開原保康藥房　營口中西藥房　本溪湖濟生醫院　洮南德慶仁　洮南永和堂　洮南和發順　江省五洲藥房　公主嶺三洲合德

鹿胎冷香丸

發明

查鹿胎由化學之分析研究內含有極豐富之胚胎腺（即內分泌液卵巢等）而內分泌液卵巢等又爲醫治婦科子宮病及經脈不調不孕育等症之特效已爲世界醫學上所公認冷香室主人有鑒於此乃發明用化學方法配製鹿胎冷香丸盡採取遼東壯年牝鹿原胎配以世界珍貴藥品請藥物學專門家以新科學原理抽取鹿內之胚胎腺配製以者故對於女科諸病稱效力絕大萬試萬

主治

婦科聖藥鹿胎冷香丸專治婦女經血不調前錯後經脈閉止經來腹痛色氣不正紫黑成塊子宮寒冷赤白帶下腰腿酸痛夜不安眠午後發燒心跳心熱自汗盜汗癆病咳嗽氣虛血虧或胸腹脹飽飲食少思或子宮有病多年不孕或屢次半產連傷數胎以上各症一經服用無不立效藥力絕大萬試萬靈誠婦科第一聖藥也

特長

本藥內含有鹿胚胎腺故對於婦女因卵巢而發生疾病者特別有效凡經脈不調及閉止不姙娠半產腰腹疼痛交接快味缺乏顏面早老等均有特效因卵巢發育不良難以孕育者尤爲特效

消閒世界

曇花一現 —紀念亡女雪茗—

(柔蘅)

未動筆自已好笑、然而眼下猶留着昨日底淚小、曉浪跡塵世二十年、撫今追昔、這個是浮生若夢、思及傷心之處、不禁志未與灰、那以往底競榮逐利、都付於向暮的雲煙了、

這幾日來、精神錯雜、行動似有所失、一點心緒在緊皆在五里霧中、東也不是、西也不是、自已難以解決自已、並且連夜作着惡夢、真的從夢中哭醒了兩次、這莫非就是謂茗兒夭折、作父親應有的讖兆吧

為了茗兒害病、妻連信都不肯寫給我了、縱然有時寫給我、也能使我看出了用意的敷衍、雖然、我能原諒她那是一番好意、恐怕曉得以後、給我添些內心的憂疾、真命我感激為妻底煞費苦心啊

昨天好安來信、這樣寫着『你且秉往心、不要驚倒了、你的愛女雪茗死啦、她是八日在撫樂堍死的、九日我見的信、她在病時我曾說過、郤因怕你念她、所以未十分告知你』我讀罷了信一陣悽迷

我回憶着二年前的茗兒她甫從妻的樣裹落下、血般々落在我雙托之上、使我在驚急之下、還能想着、那以往聽過在學珠字義、恰巧寫照在我的面前、世人誰沒兒女、能有幾許睡落在父親的懷托這等稀罕、以致感動我的雙托之中、恒人不論道這種事兒都在誇殊妻的德恒福厚、所以生產毫不受折磨的痛苦

在茗兒滿月那天、妻的女學友、和我的男學友、都光臨駐秋、附近的步行、遠方的搭車、一時蹌蹌躋躋、我們小庭間幾致人滿、於是阿姨伯叔等、都忙於爭看小乖乖、然而、寶寶竟不識歡迎底在枕邊睡醒了、午筵既罷、學友們提倡給寶寶命名、然而寶寶的乳名、早已被父母題成了、我從書櫥抽出一幅淡紅紙片、遞給他們挨次過目、他們的竟高聲朗誦起來、誦的是七絕小詩一首「雪映玉壺分外瑩、烹茗盞盞献賓庭、宜乎今日弄瓦慶、父母題名喚雪茗」當時有朋友取笑說、好一個父母題名的溫雪茗、說時走到寶寶枕前、低語着、小乖乖醒睡罷、且讓阿姨香一香、倒使其他男女友們一陣好笑了、

為了給寶寶命名、使我和妻費過許多思索、依妻底意思、就本着她的芬字命名小分、我也不贊同、我說現在的名字、也要隨着潮流轉移、我們向新聞紙上留心一眼、關于都會間的名媛淑女、她們的名字都露出一種脫俗的氣派、有很多把一字作為兩字使用！例如張盼盼、趙倩倩胡素素、黎麗麗、蘇曼曼、再有很多因姓題名、取姓和名底意義連貫一氣(未完)

石角山房隨筆 義犬塔

(續)(知非)

內書家有急事、務須告假速歸、郭得函拆讀、不知家中出何事、遂向櫃政請假、東裝就道、下船回里、路過某村、想起姑母適此村某姓家、便道一看其姑母、姑以姪多年方回、看天又黑將下來、遂預備酒飯、留姪暫宿一宵、待明晨再走、七八里路程、轉眼即到、郭亦以多年不見姑母、謹遵姑母之命、而止宿焉、姑姪燈下、無非談些家常事、及村中誰在與不在評話、說時困睡上來、方息燈睡、清晨郭向姑母告辭、姑欲留早膳、郭力辭、臨別姑曰、醜事家家有、到家怒千萬忍耐就是了、其姑係有心之語、而孰知郭竟作乘心之聽、聆之漫不在意、冒々然至家門矣、見紅日三竿、妻尚未啓門、扣之、妻問誰何、郭答曰我、妻辨郭之聲音、急推姦夫醒、使之起快藏躲、賊不但不懼、且令郭妻出、為郭開門、此刻街頭之觀者、如山如海、皆謂郭如進內、望見姦夫、定有一場大是非、唯無一先為告訴者郭妻開門一見夫、面無人色欲明告有人住宿、又難以啓齒、明郭一邊走、一邊罵曰大到何等時刻、尚未曾起來吾不在家、鄉可知矣、入屋見一男子起應曰、今日縱回家耶、自汝出外、吾即為汝管家務、白吾兩人有汝無我有我無汝、吾汝歸吾將去矣、郭初進門、聆男子言、撲不着頭腦、只唯唯而已、遂觀其狀惡、誰知必無好事、遂起身欲出、淫賊曰、待吾送汝急操刀在手、擬下床將郭殺死、免得吃醋、不圖鞋在床下、一隻頭向裏、一隻頭向外、鞋頭向外之一隻、以腳即着、毫不費事、一鞋頭向裏之一隻、以腳著之不得、必須屈腰以手倒過來、方能穿上、正在躬身提鞋時、被一犬咬住咽喉、死不撒口、婦不知犬自何來、猶呼郭來救郭已行抵院中、聞犬傷人、即時返、祝淫賊咽喉已斷、刀橫地下、魂向鬼門關上去矣、是犬非他、即郭從櫃上帶回來者、郭起身犬即跟隨捧之不去、故遂帶回家中、彼隨郭進屋、見賊欲害主人站立房門以待、迨賊提鞋、使以為有機可乘、趁其不備咬厭咽喉地、致之於死、郭以人命攸關、反欲打犬、旁觀者止之曰、汝應感激此犬救命恩、今反打犬、何當然尚不知耶、此時犬之眼睛已紅郭妻不防、亦被當場咬死、來視犬如瘋、不幸將犬打死死後郭得悉妻在家中之所為自悔不該出外、致妻為強暴所污、個人之命、倘無此犬保護、亦死於賊、犬能救護主人而主人不能護犬、宗弱愧對、遂為死犬築塔於村外題曰義犬塔云

蓍臺雜俎 吳淑昭喬裝掃北

(一八)

倘海寇猖獗、你我學了全身武藝、也好幫助老爺成功、成功回來、再與這些禽獸算帳、此乃上策、除上策外、更無下策可尋、小姐說、我也無甚主意、那麼就如此作吧、於是夜至三更、二人扮起男裝、嘴上黏了兩撇髭鬚莊作半老不少的壯士模樣、準備了川資路費、盜出兩匹大馬、鞍轡俱全、腰間暗藏了兵器、將便門上的金鎖打開、乘馬出門、直奔征南大路而去不提、郤說金娘、雖蒙縣官、吩咐禁子、不要虐待犯人、然囹圄之中、楚囚對泣、怕見獄吏之尊、粗糲淡飯、亦食不飽、幸虧院公吳巽、背著毛氏、送些獄飯、將私覩紋銀、挪送幾兩、然飽嘗鐵窗風味、未免度日如年、院公知金娘冤、在毛氏跟前、為金娘駁正說、太太差矣、那有親娘謀害親兒之埋、且公子失蹤、活不見人死不見屍、安見是金娘謀害倘異日公子有了下落、金娘抵罪、豈不被屈、請太太展期緩限、慢々的調查、終必有水落石出之一日、查出真情實犯、再為定奪、也未為晚、絕不可一口咬定、為金娘所害、一無確實證據、二無見證之人、屈了好人、法律上也有一行大罪、毛氏不待院公說完、冲々大怒說、好一個胆大的蒼頭、竟敢多嘴末議、吩咐家人、痛打一頓趕出門去、永不准回來作事院公無奈、親至縣衙、撾丁登聞鼓、縣官升堂、吆喝一聲、何人擊鼓、院公上堂、申訴二主母之冤、說、仁天大老爺明鏡高懸、勿為奸人所誤那有親娘謀害親兒之理、縣官說、不是親娘謀害、你說是何人謀害呢、院公說、我家老爺、西行迎佛、死生莫卜、大主母的姪兒毛大觀、久掌家務、似有圖謀家產之心、大主母對於二主母、嫉妬已甚、據我看來、賊不在遠、二主母之冤、不言而喻縣官說、你二主母之冤、我豈不知、但僻於夫人之威、夫人來到縣衙、以槍壓槃、以天牌壓地牌、命令式的吩咐、非如此辦不可、以小小的一個縣令、對於編修夫人焉敢駁回、只得暫收監獄、懸案不結、以待編修回國、并肯道知、我已吩咐典獄人、不准後辱金娘、你可放心、也就是不教你二主母吃苦了

人生寶鑑

五八

不貪財、不失信、不自是、三者為人最要緊之道、當書諸紳、以為藥石 (曾文正公)

是非審之於已、毀譽聽之於人、得失安之於素 (陳宏謀)

人不幸而處乎貧、天之困其遭逢、正欲勵其德業耳 (吳柏心)

成功之要素有二、一曰恒心二曰毅力 (古語)

人無論貧富、總須有勤敬二字 (曾文正公)

省費醫貧、獨臥醫淫、隨緣醫愁、讀書醫俗 (格言聯璧)

明心見性、色相皆空 (古語)

尊其所聞則高明矣、行其所知則光大矣 (曾參)

無德而富貴、謂之不幸 (班固)

慎言動於妻子僕隸之間、檢身心於食息起居之際、這工夫便密了 (呂新吾)

莫道是詼諧、其實是輕薄、遊戲之言、斷不可出諸口 (陸濬憲公)

讀聖賢書所學何事、孔曰成仁、孟曰取義 (文天祥)

人非生而知之者、孰能無惑、惑而不從師、其為惑也、終不解矣 (韓愈)

人待老而求保生、是猶貧而積蓄、雖勤亦無補矣 (程子)

何以息謗、曰無辯、何以止怨、曰無爭 (文子中)

送友還鄉

(知非)

短髮又添兩鬢華、半生辛苦滯天涯、意中故舊皆新鬼、眼底模糊已早花、瞞歲厭聞人說老、離鄉怕見客還家、重陽過後小春至、菊綴殘英梅吐葩

登臺

(知非)

傍山近海起高臺、每至登臨眼界開、木葉凋時山骨見、蜃樓幻處海帆來、天低鴻雁離沙漠、日落牛羊却草萊、試向遙空頻極目、此身幾欲出塵埃

霜葉

(知非)

刀有西風劒有霜、園林斬削一時光、枝間賸得殘紅在、獨自淩寒伴夕陽

東隣詩人吟稿

熱海客樓

(桃蹊 荒木盛英)

高樓百尺聳巍然、咫尺滄洲別拓天、日暮登臨詩景大、海山如畫落欄前

往澤菖水曰、鏘然清響、的是仙境

湯河原

無事高樓對淡煙、喜看農父競耕田、高秋氣爽湘南地、自適如今又抵仙

往澤菖水曰、忙中有閒、自適可羨

善光寺

(聚軒 加來復)

七寶莊嚴古梵宮、法燈不滅耀無窮、即身成佛善男女、總在大悲弘誓中

往澤菖水曰、精於佛典、故語貼題

水滸

(一九五一)

第三十四回 石將軍村店射鴈 小李廣梁山寄書

花榮與宋江兩箇、在馬上看了喝采

花榮一步步趲馬向前看時、只見那兩箇壯士、鬪到深澗裏、這兩枝戟上、一枝是金錢豹子尾、一枝是五色旛、郤攪做一團、上面絨縧結住了、那裏分拆得開、花榮在馬上看了、便把馬帶住左手去飛魚袋內取弓、右手向走獸壺中拔箭、搭上箭、拽滿弓、覷着豹尾絨縧較親處、颼的一箭、恰好正把絨縧射斷、只見兩枝畫戟分開做兩下、那二百餘人一齊喝聲采、那兩箇壯士便不闘、都縱馬跑來、直到宋江、花榮馬前、就馬上欠身聲喏、都道「願求神箭將軍大名？」花榮在馬上答道：「我這箇義兄乃是鄆城縣押司山東及時雨宋公明、我便是清風鎮知寨小李廣花榮」那兩箇壯士聽罷、扎住了戟、便下馬推金山、倒玉柱、都拜道：「聞名久矣！」宋江、花榮、慌忙下馬扶起那兩位壯士道：「且請問二位壯士高姓大名？」那箇穿紅的說道：「小人姓呂、名方、祖貫潭州人氏、平昔愛學呂布為人、因此學習這枝方天畫戟、人都喚小人做小溫侯呂方、因販生藥到山東消折了本錢、不能穀還鄉、權且占住這對影山打家劫舍、近日走箇壯士來、要奪呂方的山寨、和他各分一山、他又不肯、因此每日下山厮殺、不想原來緣法注定、今日得遇尊顏」宋江又問這穿白的壯士高姓、那人答道：「小人姓郭、名盛、祖貫四川嘉陵人氏、因販水銀貨賣、黃河裏遭風翻了船、回鄉不得、原在嘉陵學得本處兵馬張提轄的方天畫戟、向後使得精熟、人都稱小人做賽仁貴郭盛、江湖上聽得說對影山有箇使戟的占住了山頭、打家劫舍、因此一逕來比並戟法、連々鬭了十數日、不分勝敗

怪奇戀愛 女魔術師

(五) (阿部德藏著 景之譯)

很驚訝的樣子把可愛朦朧的眼睛睜開、眼光落到棹上時、臉上、就染上色采般的說

「我…無意的把你的手絹借着用了」

「哈哈哈哈很好、可是……」

「你看看過後、再還給你吧」

「沒有什麼關係！」

荻林重要把那個手絹取回裝到衣袋裏去、却又說

「為着以後的吧……」就這樣很輕爽的離開了臥室

這時薔薇孃因要準備外出所以大加修飾起來

(四) 脅迫狀

是晚在劇場回來的薔薇孃榮耀仍不稍減、每夜都是滿員盛況、如此薔薇孃的名聲大有旭日上昇之勢

這樣連夜的演着、直演到第十天的晚上、薔薇孃依然如平日一樣的由劇場回來、換上了睡衣、倚在棹傍的安樂椅子上、次第的讀着由熱狂的觀客們那來的如山的信、其中忽然發現了一封大型信封的掛號快信、反覆看時、並沒有什麼寄信人的地址、立把牠剪開時、復見有另一信封裝着、於此再把牠剪開、其中又發現一個更小的信封、確是嚴重的很、她不安的將第三個信封剪開時、始見其中的信紙、忙將紙取出頓覺一股香氣鑽到鼻內、這種香氣並不是什麼香水的香氣、好像用着很長的時間、在香煙中薰成的一種香氣、令人一嗅不出是什麼氣味來

薔薇嗅着這樣激烈的香味、立刻將腦袋扭着好像若有所思、無意中將手絹拿出倒反商意的將鼻子阻住那封信的內容是這樣

「薔薇呀！俺是此地劇場中出現的魔法使、自從那夜你被俺的魔法魔住、所以就是反抗俺的命令也是無用埘在必須照着俺的命令行動

今夜午前一時、只許你一人離開臥室走到院子轉角的溫室裏去、如是左轉直至走到頂頭的地方站住這封信與信封讀後、應急速焚之、不准告知他人

花園薔薇殿 十一月五日、印度魔法者」

讀過這信薔薇孃咬着嘴唇瞅着空中的一點、儘在思着什麼？也許乃被印度人的魔法魔住？確是驚人罕有的淒涼

她把信紙擱在銀盆上燒了朦々的白煙上升時特別生出一種更濃厚的香味瀰漫了全室、喉嚨裏也充滿了這個用目注視朦朧的時、遊蕩的走到室隅的旅行提鞄傍而揭起鞄蓋、作夢似的摸着什麼？她到底摸着什麼呢？護身的手鎗嗎？這種東西對於一個廣大為敵的魔者、是沒有什用處的

(五) 斯巴爾星的呪文

午前一時！尊着魔法使的命令步到室外、由朝着院子的門兒走出、空中皎皎的秋月冷靜的照着院中夜露的草原、穿淡黃色輕薄睡衣的她、愈發顯得美麗了、這時拖鞋早已不知脫何處、裸着光腳在有露的草地上行走着、不一會、串過廣濶的庭園、求到溫室的前面來了

在她走進溫室的高的氣溫當中、復聞濃的香氣由花與花葉間放出、細長的室之左右、帶生着熱帶的奇怪植物、由這些葉兒的隱處穿過彎向左而走去一直到頂頭的地方站住

廣生行告

奉天城內鐘樓南 營口東大街 新京大經路 哈爾濱道外正陽街 大連監部通

總發行所 廣生行有限公司啓

十餘年來最大犧牲最大競賣

新京大馬路 及時鐘錶眼鏡公司大減價

存貨豐富 花色繁備 (十一月十日起) 應有盡有

經售鐘表眼鏡唱機唱片風琴 曷請參觀

如遇親友喜慶事故欲送良好禮品捨此難得

電刻銀器禮品、係科學發明、完全美術化、如銀盾、銀盃、不論親事出閣、祝壽頌揚、獎賞、留別、皆能撰辭題欵、永誌紀念、其繕刻之精良、裝璜之美麗、質料之重厚、詞句之生動、能使物代人言、端麗隆重、誠為餽送珍品、本公司自發行以來、風行全滿、早已有口皆碑、今為酬答各界雅顧起見、特別廉賣、曷請賜顧

總發行所新京大馬路 慎昌公司

代理處 新京及時公司 吉林慎昌公司 大連慎昌公司 洮南慎昌公司

凱輯士久咳片盡人皆知請君早為試用可知久咳傷肺肺傷為癆請勿視性命為兒戲勿以貴體作抗病器勿因猶豫失治勿因遷延悞治急服凱輯士久咳藥片可保立復健康此片久為各國名醫臨床樂用確知有特奇之效力尤其是市售他藥所莫及也謹將特效功用列後

●痰湧痰塞之咳服片試試
●腎虛肺弱之咳服片試試
●夜不安眠之咳服片試試
●老人虛弱之咳服片試試
●四時感冒之咳服片試試
●胸痛脅痛之咳服片試試
●酒色為患之咳服片試試
●天行時疫之咳服片試試
●童子百日之咳服片試試
●憂愁肺痛之咳服片試試
●喉痛聲嘶之咳服片試試
●胎前產後之咳服片試試
●喉癢虛寒之咳服片試試
●胃弱飽滯之咳服片試試
●多年不癒之咳服片試試

凱輯氏久咳片為中西藥中最有價值一種製品故對於潤肺除痰滋養臟腑固氣健血並一切咳嗽無論新久莫不藥到病除而立竿見影此片之功績美譽實際上則確為鷄羣之鶴救治社會匪淺

▲價目試用包國幣一角中盒五角大盒一元

●總發行哈爾濱道外吉林街 ●分發行江省南大街 泰華西藥商行

各省各縣各埠各鎮均有分銷本市內大小藥店均有分銷

克山

愛護村優良大豆品評會 賞品授與儀式
邑各機關多派代表參加 設宴聯歡盛極一時

克山縣於廿日上午十二時由洮南鐵路局派有專員特假北市塲新々舞臺開催愛護村優良大豆品評會賞與式首由會長報告宗旨繼由賈旅長及紳縣長均有訓詞大意如下愛護鐵路即是愛護身家一樣極關重要共享交通便利之福然而我國以農立國必得改良耕種爲是要故中央政府春季先由愛護村各戶人手發放豆種多量先行試種結果經此次品評會制定成績甚佳據我看來尚未達到良好地步期待來年奮力競爭以趨歐美豆類之上可謂之好矣當不負國府提倡之力甚望大家努力邁進云云

然是不用多說的了其主要目的任會進我們農民的幸福我

受賞者總代答辭

今天實在覺得不稱得很現在打算代表受賞人一同恭述答辭今天正是由貴局主辦愛護村優良大豆品評會對於優良者舉行表彰式儀之日因之敝等二百名徵幸得當其並現在此來賓各位台臨之下辱承獎賞實在感覺光榮喜獻的很對於這種的光榮這種的感徽今後一定尊本貴局開發產業和指導愛護村的意思更加一層的努力一方農家本身對於道一種有益的事業亦應專念改良農作物並且誓不違好反諸位推獎的好意但願會最以卜關係各位加倍的賜予指導更爲感騙對於此外要陳述的話雖然柯止干萬現在只打算向關係各位表示深切的謝意各位深々道謝所說很忙的各社是不可多得受賞人本來多又各位的光臨的光采總代又辭徽等更應深定當抱加倍努精神本會非辦繭洲國之產業並且向賜臨的正如方才會長位惠然降臨實的榮寵敝等的很愧不當的更又爲添加不少賜與懇篤的祝々的申諧今後力以副期望的的本旨在開發及農作物之改良當們多能明白的所以我們常帶想念我們的到達點在將舊來皇末農業求其化爲合理的農業經營一方利益本身之農業和謀鐵路之繁榮同時能參預國家事業今後我們多立脚在這種的意思上我們多願作一個善良愛護村民各自努力將來種種還得諸各位繼續的指導現在感激之餘雖然所說的話前後欠缺秩序但是多抱着全幅的誠意表示我們的謝意

與會參加者之各機關日守備隊長湯瀨中佐角田大尉竹內大尉十三旅旅長賈金銘縣長陳毅參事官澤田貞一山縣泰齊務局長李紹純警察署長張時周自衛團長蔣蔭軒農務會長趙成璧克站警務段長農事試驗場長報界呂負生本報分社長齊慶峰克山站長重松定義鄂家站長霍家鼎克東站長土政國古城站長王書瑞及下例各授獎之愛護村長

一等賞者如下李聯奏鳴九高慶先李秀峰任德山

二等賞者李純芳趙文生王玉才郭文章李才王福德劉國峰董青趙青林鄒鈞孫惠民

三等賞者田國賓于萬祥滕春生等以下二十名

四等賞者韓殿發等以下三十二名

(一)一等受賞者五名得國洋十元

(二)二等受賞者各得國洋五元正

(三)三四兩等受賞者各得物品獎類之物

會序如(一)會長開會詞(二)總審查委員長審査報告(三)總局長祝詞(四)洮局警務處長祝詞(五)來賓祝詞(六)聯合愛護村長祝詞(七)入賞者總代答詞(八)賞品受與式(九)懇談(十)撮影閉會

(寫眞即大會全體撮影)

強搶犯落網 解送縣署訊辦

近來各埠各地都很嚴厲的掃清匪盜當局者均克盡職責的進行使民衆得着樂土的安度逞誠是王道國家政治的效果本縣境內的莽蘇宮鎮住在依字三井的霍某是個種地的莊稼人家中生活稍有積蓄所以竟被匪賊惦算了在九月廿五的晚日間突然來了四胡子手裏有持槍的也有拿棒子的言語非常野蠻很強暴的恫嚇着去搜索了許多財物臨行還騎去四匹馬霍某當時向地方報告及只得偵察匪人線索而已這是前些日的事偶而已逾數日時該井的自衛團長許古峰領隊出動查道中行在張家店附近瞥見一個形跡可疑的人當時署加盤問該人言語支離也沒有住處及事業可見是個無業游民了即帶到鄰近甲長處又將失盜的霍某傳來以便認識是否強搶的匪賊相見了以後正是持槍的正兇連證代匪都解到莽蘇宮分駐所經劉醒華分所長審訊供詞該人姓萊名鳳山現年四十歲吉林人今年春來到克山浮浪沒有事務合夥四人搶強霍某不諱事後他三人不知去向槍械均由他等帶走搶的馬物都變賣了也沒有窩主該分所長即錄文解送來縣預定再加嚴審是不是還有餘罪容訪再誌云云

忠靈塔竣工 定期舉行典禮

克山縣友軍團自到本埠以來即念及本縣歷年剿匪陣亡將士之忠魂須實行撫慰並垂久遠故特在克山站北側重建忠靈塔一所以資祭典忠魂局昭激勸茲者動工數月業行修築完竣特定十二月一日舉行靈位入塔奉祀典禮並請各機關屆時參加指導更有鄰封及本縣各機關法團領袖民衆代表等親臨參禮茲將其禮序列下、一、全體入場、二、奏軍樂、三、除幕、四、全體肅立向忠靈塔行三鞠躬禮復位、五、奉經、六、祭文宣讀(次序臨時規定)七、燒香(次序臨時規定)八、燃炸、九、奏樂、十、禮成宴會又參加者如有祭文輓聯鴻篇鉅製或其他祭品須先期寄下以便刊印云

哈爾濱

特署對不合理捐稅 將有大部撤廢
在可撤範圍內計達十六種 約廿萬元占總稅額六成餘

特市公署爲求市稅制之合理化已早有準備對爲舊政權遺物最不合理之警察捐市側於接收同時將有大部分撤廢在可撤廢範圍者爲正粮捐雜粮捐粮捐粮業助警費雜貨捐石灰捐零售捐肉床廣告捐豬濟捐遊戲捐湯鍋捐衛生捐屠宰捐客票捐地租助警費之十六種撤廢稅額依大同二年度之實行額約達廿萬元對總稅額之卅萬元占六成六分強此若撤廢則於下層階級殊厚在社會的政策效果頗大云

三匪擊傷 胡姓母子
逍警署跟追 已逃逸無踪

正陽河安民街一九二號住戶夏明卿者以拉洋車爲業於日昨黎明六時許闖入匪徒三名持手於木棒此時夏某在前拉車尚未歸家僅夏胡氏並其子在家看門匪等入室之後向胡氏百般威嚇並將胡氏及其子頭部用木棒打傷遂急向莫斯科兵營方面逃逸嗣繼夏之比鄰急報正陽河派出所該所據報當即協同警察隊出動跟蹤追擊因大色昏暗而匪亦逃匿無踪未得追獲至被傷之胡氏母子均送往醫院治療不致有性命之虞然該匪徒出此殘暴手段未悉爲財耶抑爲仇耶正在調查中云

特署招考教員 錄取十三名

特市公署日前招考小學教員口試業已竣事計錄取馬印軒劉世宗王文儒劉俊傑陳鳳祥張桂榮張憲良楊慶興張吉安張洪書石懷璧楊日宣宋峻明等十三名俟市立各學出缺即行任用云

洮南

協和會辦事處召開 首次常務會議
討論今後會務之進行工作 若林主事會後並設宴聯歡

洮南滿洲國協和會辦事處自若林主事協同嵩員山川氏蒞任以來該主事對會內之進行方針仍繼前努力以作到名實相符之地步力加整理爲聯絡各方感情計日前曾往各機關拜訪更爲會務進行及計論會內各分會之今後工作起見於月十九日在該會辦公室召集各分會長及關係方面開常務會議會後並設宴招待各分會長云

警廳監督權 將移歸新省
伊藤科長等 亦同時榮轉

哈市警察廳成立以來已二年有半諸種準備已逐見整備今依新省制度其監督權將移歸新省現已着々進行而伊藤警務科長大關特務科長於移轉監督權同時將行榮轉云

收容之乞丐 已達十餘名

哈市社會事業聯合會爲取締市面乞丐乃於日昨晚七時許由收容所聯盟督何君率同警察沿街搜尋乞丐結果計搜獲乞丐十餘名當即帶所收容而正在搜尋之際竟有多數乞丐聞風藏匿至該所宗旨決定將市內乞丐全數收容以免沿街乞討云

八道江

爲謀鞏固本鎮防務 壩壕重加修築
此後治安可告無虞

八道江鎮之周圍壩壕現已多年失修堆塌不堪首本鎮騎兵六團團長趙實源氏以及警察署長趙奎多氏爲防務起見特招集鎮江村長宋振彝商會會長姫任重開會表決重加修築逐於月之四日由趙署長宋村長等分段監工修築計壕寬八尺深五六尺現在已竟修築完竣我鎮之治安愈加鞏固實皆趙團長趙署長姫會長宋村長等熱心地方爲民造福之功也

岫岩

電燈廠技師晋省

本邑電燈廠技師橋本氏自蒞岫以來對於創設電燈各項極力整頓不遺餘力現以某項要公茲於月之十三日上午七句鐘搭乘汽車晋省云

楡樹

指導官調省 渡邊氏繼任

楡樹警務局指導官豊田因事調省遺缺由前任指導官渡邊接充於十九日渡邊奉命來楡接差視事本縣官紳軍警恭赴南門外還迎以表敬意云云

松樹

團長率團員 擊斃一胡匪 並擒獲一名

松樹村管界第十三甲東西灘屯住戶姜成功家於十一月二十日傍晚忽進來二人素不相識姜某前問伊答彼二人係郭家會同帮前來借錢姜某見景不佳忙將門關上匪人無法即將窗擊碎當時未敢進屋遂跳出院外竟將草垛點着遂向東北竄逃至孔慶福董喜賓兩家谷索洋貳拾元被甲長劉玉柴團長王福泰聞知率領團員五十餘名四面堵剿狹路相逢當場擊斃一名餘匪一名亦被擒獲死匪李玉長年二十五歲五區雅化屯人被擒係瓦埠共濟橋住名姜惠風今天松樹于罷長徐村長及宋巡官前往現場檢驗午後始行返松足見團員素日練習有方地方自衛計亦良得矣云

圍場

邵廳長視察到圍 開座談演說會
提倡植林及發展實業 對地方情形廣徵民意

承德省公署實業廳長邵仲烈氏於視查各縣到圍場於十六日借商會地點招集各界開坐談會演說提倡實業商業之發栽蠶及各實業首重森林之發展又地方之情形暨地方之困苦貧民之生活問題令各界陳述意見以備歸省提出討議足政見府當局及邵廳長之關心民瘼也諒此次邵公將圍場困苦之情形同省討議後吾圍縣必有一補救方法此吾圍塲縣各界及民衆無任之感禱懇切者也

日語傳習所 教師優良

圍塲縣商業日語傳習所業經開學上課每日下午二點至五點教授是瀧口雄夫教導殷勤字音正確諒圍塲縣之日語傳習必大有進步也云云

王縣長蒞圍 接篆視事

圍塲縣縣長王永蒼氏由朝陽轉任圍塲已於日昨乘車蒞圍各機關各團體俱赴城外歡迎王公除至蒞圍春風慰歎外已赴縣公署休息翌日即行接篆視事矣聞王公在朝陽時已博得好評很蒙上峰嘉許在民間落得兩袖清風愛民如子調任時民間挽留無法大有脫靴留帽之情況而此次來圍吾縣商民及各界莫不以手加額而稱慶也云云

西豐

發給高股長恤金

西豐鐵路公司運輸股長高雲洲君前者因公得病致捐其生等情已誌本報茲聞高股長業行後喪入葬當領邮發引之日素車白馬祭奠盈門輓聯輓帳數十餘架懸掛滿棚僧道誦經舉行超度並有該公司楊董事康董事後藤經理于副經理及股各長站長自役等全體致奠本縣則谷子振縣長及夏科長袁局長尙局長卜局長等亦均有輓帳祭弔九俗間發殯儀式應有盡有該股長可謂生榮死哀矣乃於日昨又落該公司上峰同寅之贊助發給全部恤金八百二十元此蓋以其服務十年成績優良故開特例俾慰英魂而高股長之家境又係豐富此欵已全數付其寡妻收放以作子女零用經濟充裕生活安定該股長可得瞑目云

蓋平

紅卍字會學校 歡送劉鐵佛

蓋平紅卍字會立慈成小學校教員劉鐵佛氏自蒞職教育界以來對於教育力求精進故該校年來之成績頗爲昭著刻該氏因榮任營口鹽務署職現已辭退原職定於廿四日整裝就道與劉氏五爲勝臂之匡時非壹於一二年聚首一旦分袂其情誠有不能已者故定於廿三日在該校舉行全體師生歡送大會并撮影以資紀念而該氏一般友好一面感人事之棋易無定一面難割友誼之愛情悲中喜喜中悲是誠言矣然該氏之行亦有不得已之苦衷耳聞教育界之諸友好亦定於在行前開餞行大會云云

縣長局長將歸來

蓋平縣參加日本政治視察團之縣長辛廣瑞氏與本縣參加日本教育視察團之教育局長楊慶春前往日本視察已行有日大約於日內便可歸來故縣公署與教育界近籌備歡迎會甚爲忙碌想縣長對於政治教育必有所發表同時對於本縣之政治教育亦必有一番革新云

九台

爲陣亡警士 開追悼大會

九台縣警察大隊於月之十六日出發巡弋走到縣北橫道溝忽遇股匪數名双方對戰因隊兵于連生奮勇殺賊心切遂捨命與幹結果竟被敵彈亡命運屍來縣經縣公署警務局於日之十八日開追悼大會預先通知各界徵集輓聯招聘僧道峰經設壇致祭以慰死者英魂該者日寧在沙塲死作鬼也英雄斯言信然

齊齊哈爾

電燈廠改組 歸中央統轄
人員無變動

齊齊哈爾市內電燈廠原由中央銀行經理茲滿洲國爲統一電業起見對於電燈電力特組成滿洲業公司如京奉吉哈旅大營安及本市之電業合一組家經營本社設立於新京以綜轄各支店而本市之電燈廠亦自然歸并中央並已於二十日正式改組但側聞其所有一切現有人員則並無何變動云

洮安

炮舖失愼 幸未燎原

邑內大北門裏廣興炮舖製出炮向置炕上焙乾然後收裝庫房於十八日置炕之炸炮因焙乾過極藥力暴發炕上尙有輛小孩屋中一時又無他人及聞聲赶將小孩救出時火煙滿室幸鄰人等力救移時始熄未能燃燒房屋及屋中被燬資財皮箱等衣物崩燒殘毀約計值失三四百元警察以該炮舖失愼有干警法拘署送局罰辦而戒將來云

阜新

曾猖獗各縣之巨匪 双山被剿授首
保國德才等匪亦被擊斃 於葦子溝一帶官軍大勝

匪首劉双山賊智佼佼聲勢勃々會聚黨羽三千餘名攻城陷鎮縱橫於阜新朝陽台安彰武黑山義縣等處近雖無伸張之力尙有從者數十出沒於數縣之間前據報明該匪在葦子溝一帶盤踞本縣警務局長耿君文聯督起派警察大隊長趙信帶隊往剿取双山之耳者必有獎即當日警務指導官福和京太郞大友乃男二氏亦決意前往督飭指揮至該隊到達目的地經指導官將隊佈置妥切帶同大隊長王敎官及幹警數名直將匪巢圍住及双山知覺已不能逃逐由屋向外射擊而大隊長奮不顧身直進彈雨之衝指導官從旁贊助執刀督戰指揮既而匪無捨聲双山喪命復將同類保國德才等擊斃餘均竄逃官方大奏凱歌又官軍出發之時又有五四點小閣王二匪聯共聚一百四十餘名槍械既然齊備子彈又甚充實驍進於二區之地保甲勢已不敵百姓時切雲霓告急累累蹀躪及聞警隊得勝雙山授首該匪望風失魄盡數北逃殆所謂一舉兩得者也現在四境清平閭閻樂業云云

大賚

追悼剿匪 捐軀勇士

賚邑自二十四團駐軍開防後一般宵小乘時蠢動數日之間竟嘯聚二百餘名由匪首雙榮托天四甲山等率領盤踞於邑西各處前經本縣參事官及指導官率隊一度痛剿後雖稍斂跡最近又復猖狂恰值中央騎兵第二教導隊第二團來縣駐防該團長劉東坡聞訊之下席未暇煖即率隊躬往剿擊乃於本月九日下午與匪在安廣縣東賀家店附近接觸激戰六七小時匪力不支四散潰去當即獲得人票二名並當塲斃匪五名傷者不計其數惟兵匪正當酣戰之際該團第二連二排下士宋海山爲匪擊斃受傷者尚有下士康國志一名刻該團業已凱旋回縣本邑紳商各界以該團痛剿匪陣亡兵士特開追悼大會以慰英靈而昭激勸於本月十四日在關帝廟搭棚設祭各界均到場參加並各恭送輓聯敬讀祭文行禮如儀畢乃將該兵士靈柩擡送於南門外暫厝當時鼓樂喧大炸炮震地頗極一時之盛若該兵士者可謂生榮死哀也矣

參事官勤政愛民

本邑參事官菅川及江口義雄二君蒞甫任先後任事以來本昔

康金井

姚巡官不愧厥職

康金井站鐵路分駐所巡官姚殿芳氏爲人忠厚學品兼優處人和靄老成幹達歷充鐵路要職多年屬於鐵路確有研究自任巡官以來對於職責盡心整頓晚間派警長刁鳳岐氏帶警士清查旅店以防匪賊蠢動全站民衆有口皆碑且姚氏頗蒙上峰所嘉許若該姚巡官刁巡長二君可謂鐵路老手眞不愧厥職云

民爾受其益若該君者可謂不可多之得人材

訥河

日守備隊調防 各界赴站歡送

本邑自滿洲國以還向駐軍守備隊滿洲藉以補助地方賴以安寧其造福地方商民莫不愛戴詎料本月十七日該隊忽奉上峰命令調防寧年站商民聞悉後不勝惜別當以保留無效於日昨各機關首領商民等設席歡送永井大隊長並賞給士兵國幣二十元以表微意於今日午後一時各機關首領警察學生商民人等均排隊赴站歡送一時車馬遊龍頗極其盛云云

税局外勤主任 勤政可風

訥河稅局外勤主任閻君膺泉少年老成作事穩練品學兼優知識宏富對於稅務經驗尤爲熟手而其淸廉自守謹愼從公實爲風毛麟角傑出之士自到訥河任事以來頗蒙上峰嘉許復觀其對待商民按照稅務章程催督納捐毫無驕氣凌人待遇僚屬尤爲和藹可風稅無遺漏之弊國有多增之捐國家商

瑣聞

△自行車被撞壞

(齊々哈爾)市內於本月二十日午前十一時許洪昌盛門前適有精肉舖神戶屋之自行車自路東向西行過於電竿續鳴中當將車人撞倒而汽車亦幸即停住故僅將自行車後輪胎軋壞却未傷人亦云幸矣

△青年會演武術

(錦州)縣城內基督教青年會現下爲籌集經費的起見乃友人之介紹前在和樂舞台表演之國光曲藝青年旅行團一行請求帮忙在該會塲內表演武術三天所有收入的入場料費除需用外所餘若干盡作該會的經費已竟於本月二十一日起表演了時間每天的下午五時半兼價每人一角若如該團人員熱心公益眞叫人很欽佩呢

△兄弟補牙精良

(錦州)縣城內東大街兄弟補牙館經理谷鳳山谷岐山二氏在錦設立牙館有年營業頗好不但擅於補牙而更能治療牙疾日前有余契友患齒疾數載屢治無效經人介紹乃入兄弟補牙館經谷岐山君施以醫術而患數年的牙疾立即霍然矣如該兄弟者不但能於鑲補牙齒且擅治齒疾可謂施術双絕了有患齒疾者速上該兄弟補牙館去治去吧

△福裕長失火

(大石橋)本街福裕長糧貨號於二十二日上午後院之彈棉花工廠一時失愼忽遭火警幸救護得法即時撲滅未致蔓延祗燒棉花數包及室內紙棚云

△修廟落成開光

(蘆家屯)本驛商務會長及會員等均係老誠幹練熱心慈善對於禮佛修廟之事認爲先務之急故於今歲夏間聯和同志多人請准友邦官憲擬在驛北際地建關帝聖宗財神大殿三間並於兩側築七聖祠胡仙堂各一楹但以工程浩大獨力難支不得已乃向貴官富族善男信女而募化之終以任勞任怨得的欵於是鳩工購材土木不數月而興修完竣落成遂擇於十一月十九日光演劇一般紅男綠女歡天喜地眞有王道樂土之風味矣

△絲房週年贈彩

(洮南)本街興隆街三層大樓開網緞百貨商場德興洪號經理姜鵬擧氏創設該業已歷有年而其資本之雄厚貨物之齊備實爲他號之所不及該經理對於營業之調度如時局之變更貨物之隨時改良莫不迎合社會人士之需要以故該號近來之發達聲譽之傳播遐邇早已屢有所聞現以該號又屆八週紀念故備彩券五千張以酬惠顧之雅意屋內修理煥然一新沿街鑼鼓喧天散發廣告極爲熱鬧以致營業更有一日千里之勢終日顧主盈門擁々擠々特有應酬不暇之概於斯看來該經理誠可謂商場之老手經營之能人

育兒的栞

兒童的偏食癖 來自母親的粗心

如斯而方能根本矯正

所謂食物之嗜嫌、多兒於偏食之兒童、此種惡習、必須矯正、兒童對食物之嗜嫌、究竟緣由母親之不注意、助長兒童之自私心理、遂馴成此弊也、通觀偏食者、以上等家庭之兒童爲最多、蓋大概專好食

肉類、魚類鷄蛋

等、至於野菜類一律嫌之又有愛吃鹹菜或酒黨愛用之淡白物者、人如偏食、共榮養素偏於一方結果各成分或起過剩或起不足、亦所不免、例如專嗜食肉類而嫌蔬菜之時因蛋白質過剩而致發育不良、身体抵抗力|尤以對傳染病之抵抗力路於衰弱、則不可不注意也、此項事實、已由窒扶斯菌之實驗而証明之矣、即蛋白質過剩者之感染比例百%且一旦感染殆不免死亡至肺炎等亦與此同樣矣、專食肉類則亦易招維他命缺乏之症、

尤以缺乏其B種

而患脚氣、又缺C而罹壞血病。

又不食肉類者易招貧血症阻害發育、

人体之組成大别分爲蛋白質、脂肪含水炭素、維他命、無機物五大要素、諸如此類成分專由食物中之榮養素補給之、惟一種食物而具有完全榮養價値者除母乳之外眞無一種耳、要之不論肉類與野菜類、均視種類各異、其成分不同、故僅取一種或二種之食品、不敷於養活身体尤以兒童体質與大人過然不同、因正在發育旺盛期中故除上記之外倘有發育不順或患虫齒之虞、又如

因腺病質易傷寒

或傷胃腸等々虛弱体質其由偏食而來者極多、然則如何矯正此偏食之惡習耶如見其不食、詰責兒童、未免過於愚策、反之猜揑兒童心理、即抬舉或奬勵辦法以懇勸、則雖惜嫌之物亦能使食用漸成習慣、此爲最賢明之方法也、如就食品本体而言、以變改其外形給食之爲良策、例如對於嫌惡葱蒜之兒童宜磨該物成泥、混以肉或鷄蛋作成一變相之菜然後給之則能於不識不覺之中矯正偏食之惡癖也、此項手續雖云有効、然未免一種對症方法、與此不如施以根本方策爲尤、即謀該兒童胃腸機能之活潑、消化與食慾之加旺也、

爲達此目的稱以常用「錠劑若素」爲最簡便且最有効力、莫不賞用之矣、查「若素」之主成分黑非具有助長人体內消化液之作用加旺胃腸機能之活性酵素及有食慾素名之克利可尼基因等爲量豐富、故如給之幼兒、即加旺其消化力結果自然要食多種之食物本藥含有兒童發育素爲最寶貴之維他命、里精、非斯奇精以次多種榮養素網羅不遺、故服用之則能補助食物之不足且加旺新陳代謝機能、結果可免榮養素之過剩或不足之、能使趨於强壯之發育。

嬰兒消化不良症◇◇ 原因・症狀與家庭療法

據醫界消息我國嬰兒之死亡比例百人中十三・四人皆在一・二歲以內死亡、就中以

下痢

而來之消化不良占其過半數、此症如何威脅乳兒可以想見也、此乳幼兒之消化不良與大人之消化器病相比、症狀極爲急激、且不止於胃或腸之局部病症、障碍身体全体之榮養與新陳代謝之危險的全身病之故也消化不良之原因、由過食母乳、煉乳過濃、砂糖等之過多、如在幼兒時食未成熟之水菓、或已將腐爛之食物或

寢冷

等而來者最多、此病最主要之症狀、即爲瀉痢、亦有時伴同嘔吐、發熱等、此時之瀉痢稀如水狀者較少、大多數均爲不消化之泥樣便粘液或顆粒相混灰白色、或帶暗綠色者也、倘如大便次數頻仍、又加發熱則有犯至肝臟或腦、不經一晝夜即登入鬼籍之虞、患此種危險者以食牛乳或煉乳者較專食母乳之兒爲多故爲母者對給與嬰兒之乳之分量或乳質、必須特別注意、至離乳兒、對

食物

之選擇、因無論矣、雖寢冷等亦必須處々留心使其不着凉爲要、嬰兒已患消化不良之時、見瀉痢、而妄與止瀉藥、尤爲不妥、反之又如大人使用瀉劑則更爲危險、故最好以任其自然、實行一日不食爲良、如稍覺渴、續給與少量之藥水亦無妨也、經一日不食後採取漸進主義對乳兒則給乳幼兒則自米汁至粥、副食物亦自最易消化者起、漸々恢復至普通食物止、在此期內之調養尤須愼重一種優良藥如給之嬰兒則能改正因衰弱而起變調中之消化機能、整頓大便、補給絕食中之榮養、提早痊期、即爲榮養與育兒之會「錠劑若素」在該藥成分中、有使乳或食物易於消化、又作用於胃腸細胞之機能使之圓滑進行又使全身之新陳代謝呈

活潑

等々功効之酵素以及兒童發育上不可缺乏之維他命、奴克列英、蛋白等多種多樣之榮養、均以易於吸收之形態含於此中、故已患消化不良症者、有從速恢復功効不必具論外、雖平素即胃腸衰弱或發育不良之乳兒與之服用此藥則從不康健之途挽救使之達强壯之徑誠爲家々必備之藥云

購買「若素」者須知

上文係記者介紹新醫學之常識供獻於讀者以保健或療病之實用爲目的、惟倜間既已提及「若素」以作例証、故記者豫料、讀者中閱後必有欲試服用該藥者特不厭求詳補誌該藥以作參考、

「若素」分錠劑與粉末兩種共價格試就一月份量以言每一瓶錠粉均爲日金一元六角、因其低廉或能惹人疑惑、亦未可知、然如一悉內容、諸疑必可釋然、蓋本藥之總發賣元榮養與育兒之會、如其名所示、非以單純之營利爲目的、即以增進人類之健康、助長嬰兒美善之發達爲宗旨向來貢獻於社會事業非淺且本藥創製者澤村博士爲人仁愛、對於藥價夙有主張、即藥須救萬衆之病、絕不可貴、乃榮養與育兒之會承此博士之宗旨、特出此低價、以問世者也、至於購入該藥之途、聞說價澎湃於中外、已爲世界的大衆藥、故華滿各地著名藥房皆有代售、則先亦就近藥店尤爲便利云

療養通信

咯血與衰弱的 肺病已輕快

前年臘月染得風邪、當初以爲微恙、不加特別調理、迨及正月五日、頭痛大作、邇來竟成病褟中人、又至九日朝起咳即見痰中

◇…血絲、當惶之餘、試醫診視、始知已患肺病、遵奉醫命臥意請假調養、經滿兩三日、病態仍不轉佳、遷綿病褟…三月五日有友人來訪、贈「若素」一瓶、勸余試用、(中略)接連服用、良久而腹脹漸退、盜汗亦少、能用飲粥、目下即繼用普通食亦無傷害、三五日前、往病院診視、據醫云、長此以往小心

◇…風邪、你可安心云々、使鄙人到此地步、誠爲「若素」之厚賚不斷感謝(後略)

(奉天) 常綱

三那星

肺病患者之肺臟

最新發明肺癆病特效藥 功能溶解蠟質殺盡癆菌

肺癆病之危險和難治

肺癆病之症象、爲發熱盜汗、食慾減退、咳嗽咯痰、失音、咯血等初起時爲一期、肺癆完全形成時、爲第二期及至肺臟形成空洞爲三期

肺癆爲最險之慢性傳染病、凡與人接近者、均有傳染之危險、一經傳染、即難治療、稍一不愼、每至轉入第三期之重症、而至不可救治之狀態

肺勞乃係一種微細之肺勞菌、盤據於嬌嫩之肺臟、破壞人體組織成、爲可怕之肺勞症、發現肺勞菌者、爲德國醫學者克博士、此項肺勞菌、有一種特殊之防禦力、能抵抗一切外來藥力之攻擊、蓋肺勞菌係中性脂肪、內膜及抗酸性蠟質之外膜構成、且肺勞菌侵入人體局部時、其過被侵蝕而形成頑强之結節、以阻碍血流之通過、致使內服或注射之一般消毒藥劑、無由攻入故醫家常有肺病無藥之歎、蓋肺病並非無藥、實因有之僅足治愈肺癆中之單純症、如咳嗽咯血等及第一期之肺癆而已、終不可破壞其頑强臟質及脂肪性之外膜而使藥力直達於患部顯其根本撲減肺癆菌以達完全治愈第三期肺癆症之目的故耳

贈書

奉送三那星實驗報告書及最新肺病療養指導書・書中詳載肺病之種種療養新法・有肺病者不可不看・函索立即寄贈

肺癆病特效藥「三那星」出世

從前死於肺癆病的都是冤枉死
目前正患肺癆病的都可以不死
三那星治一二期肺癆病……藥到病除
三那星治第三期肺癆病……起死回生
解決數千年來名醫不能解決的難症
挽救數千年來名醫嘆爲無藥的重症

肺癆病不難治「難在不能攻破肺癆菌之蠟質保障及結節抵禦!」
三那星非奇藥「奇在可以攻破肺癆菌之蠟質保障及結節武裝!」

肺癆病特效藥三那星新發明

十世紀唯一無二之肺癆病特効藥「三那星」其第一主成分、即在溶解肺癆菌之抗酸性臘質及脂肪性之內外、並軟化其結節、使同時配合撲滅肺癆菌的、其餘成分藥力、深達於患部而克奏其功

「三那星」治一二期肺癆、無不藥到病除、即最難治之三期肺癆、亦莫不克奏其根本治愈之效、故三那星之出世後各國名醫無不爭相採用、或視爲治療第三期肺癆之劑自有史以來不可解決之肺症、從此隨有救星矣

三那星之試驗及功能

三那星在中國、已經衛生試驗所化驗證明、藥性和平、無任何禁忌及副作用、四適宜、老幼可服、中國之肺癆病者、比較全世界各國爲最多、現有三那星特效肺藥出世、實患肺癆病者之一大福音也、將其試驗功效述如下

設於試驗管中、實驗「三那星」之藥力作用、則一分鐘後、肺癆菌皆消失其抗酸性、至三分鐘後、則此肺癆菌完全殺盡、無一倖免

依動物試驗、則發見「三那星」能滲入結核病竈內、此設驗者其病竈內潛伏之肺癆菌、則盡失其抗酸性、此足證其蠟質之完全溶解矣

如肺癆病患者內服「三那星」一星期左右、則立見咯痰之稀釋、體熱之下降、心身愉快等狀態

◎更繼續內服「三那星」達三十天至六十天以上、則顯見體重增加食慾激進、一切症狀逐漸緩和、終達其回天再造之功

(價目)
每瓶一百廿片服十天 定價每瓶大洋十元正
每料六瓶可服六十天 定價大洋六十元正

三那星盒上有此標記者、方爲眞貨、購時注意

上海仁記路三十五號美商愛世開洋行獨家經理

哈爾濱道外正陽六道街口 美商愛世開洋行

經售處◎▲大連華泰、德記、全機、華西▲營口中西、五洲▲奉天五洲、大成、遼陽義和堂、安東瑞祥泰▲新京中西、中法藥房、哈爾濱泰華西▲吉林五洲▲黑龍江、中西▲鐵嶺義和堂▲洮南和發順、▲普蘭店康德記▲金洲志義成▲各埠藥房均售

足球香煙 人人歡迎

煙味美!價低廉!! 得金鎊!贈奬劵?

這是足球香煙的特色 是—吸煙諸君福音!

足球香煙不但能得到煙味淸醇定價低廉的美妙還有得赤金手鎊或時新花緞希望積盒內贈品小片湊全『足球香煙味芳價廉諸君請吸必得圓滿』十六張爲一組可至總經理處換贈赤金手鎊壹只或時新花緞一丈二尺並於小盒內附有多種國幣贈劵計五角四角貳角壹角八分四分等得此贈劵者可逐時到各菸舖煙床及各代理店購買本公司出品各種紙煙確係一大好福音望吸煙諸君幸早惠顧爲

注意 爲防止假冒計特於十六個字小片內有一張蓋有本公司硬印及經理蓋章號碼騎縫者方爲有效特此聲明

奉天太陽煙草公司啓

楊薇亭女士

此齊齊哈爾女校長一慶弄璋再慶弄瓦

於韋廉士醫生紅色補丸 愈其鬱悶神疲等症以後

婦人不育人多以爲此係命運所定而無可奈何者實則不然雖然世上並無藥物可使石女生育但許多不能生育之婦女并非天生石女祇因其血氣衰薄身體不健難以生育耳凡遇此種情形祇須補血益血以增進其健康即不難生育矣世界馳名之補血健腦聖藥韋廉士醫生紅色補丸對於上述功能所奏奇效更僕難數如劉雅齋夫人楊薇亭女士即其一例也楊女士現任黑龍江省齊齊哈爾華北女子中學校長其來書云『鄙人忝膺校務數載於茲因積勞成疾時患鬱悶久之精神恍惚睡眠不安迭服各藥未見良效嗣由友人勸服韋廉士醫生紅色補丸試之果有奇效不久各病霍然現在眠食如恒精神加倍終日操勞不覺疲乏並已連舉一男兩女此皆韋廉士醫生紅色補丸所賜也感謝感謝』

韋廉士醫生紅色補丸統治男女少由血液虧損及神經失序所起之各症如血薄氣衰神經衰弱腰肌痛神經痛瘋濕痛未老先衰頭痛背痛以及婦科各症 韋廉士醫生紅色補丸各埠大藥房均有出售或逕向上海江西路四五一號韋廉士醫生藥局函購每瓶一元五角六瓶八元郵力不收

奉送小書敝局印有精美小書一種名曰『改革中之中華』只須將尊處姓名住址開列一明信片寄至敝局當即郵奉一本

實近代止咳藥中之上品

江蘇啓東合豐鎭施仲幸醫生稱韋廉士吸入止咳片實爲近代止咳藥中之上品施醫生著曾親試此藥片而述其經驗如此『前購貴局之吸入止咳片經用之下確具鎭咳祛痰保喉補肺之特效實爲近代止咳藥中之上品用特書此以表欽佩而樂爲介紹也』

韋廉士吸入止咳片勝於其他咳藥蓋因其可以吸收治療氣體直接達及病源所在地無論鼻觀咽喉氣管而至肺部之極他藥不能直達者此『吸入止咳片氣體均能直達焉所以治君胸喉疾病應用韋廉士吸入止咳片治療之也各藥房皆有出售每瓶七角五分或向上海江西路四五一號韋廉士醫生藥局函購郵費在內

瀋陽中國銀行廣告

敝行現創辦山東河北(即直隸省)兩省各縣鎭滙欵除有敝行地點外其餘各處或委託商號代理或由各地敝行就近向郵局轉滙均可辦理如承 賜顧請逕向關外各地敝行接洽可也

再關外各地距離敝行較遠之處對於前項滙欵亦可通信委託代辦請向當地滿洲中央銀行或郵局購買滙票(滙票須寫明奉天中國銀行收以免遺失)連同致收欵人原信一併掛號寄下敝行當即代取隨時轉滙幷將滙欵收據寄還應收滙水即於滙票內扣倘有手續不明之處如承 函詢自當隨時奉答

(1)

大連

表彰未犯事故運轉手 喚起滿日市民之注意

大和田保安課長致鄭重訓詞 交通安全協會宣傳之第二日

大連交通安全協會主辦、大連各新聞社後援，自十一月二十三日起舉行之大連市交通安全宣傳，第一二日頗收得有最良好之成績，爲與獎勵無事故運轉手，於昨二十四日上午十一時半在大連警察署振武館大講堂，舉行三年以上無事故自動車運轉手表彰式，當時協會方面有交通安全協會長代理大和田關東廳保安課長，寺田大連、廣石沙河口、久下沼水上、大場小崗子警察署長，今井大連消防署長，以下各警部警部補出席，來賓方面有實性大連新聞社長，久留本報主幹，及乘用自動車組合長，貨物自動車組合長，愛友會代表等二十餘人，於定刻開會，全部受賞無事故之自動車運轉手四十四名到受獎台前排立，首由大連警察署長寺田警視致下記開會之詞

敝協會於客年成立，蒙關係者各位之援助，得以充分發揮協會之使命，其後苦心研求，爲期彌事故之發生於未然，曾舉行一次之宣傳，此爲其第二次之交通安全宣傳，此所以得以成行者，亦爲各關係方面支援及協會人員之努力，我等當事者誠深爲感激者，更乘此機會，對於營業汽車中，運轉手諸君，在此長時之間，無有一次之事故，於此得受表彰，乃極爲有意義之事，即於此授與表彰狀，及獎品，授與表彰狀，被表彰之姓名列後，次即由大和田保安課長登台授與表彰狀之後，即由大和田保安課長代表大場局長，致一場之訓示詞，其大意爲，本協會舉行無事故運轉手之表彰式，崇各位來賓光臨，誠爲感激者，至於轉手諸君，有八年、七年、五年、三年以上無犯有交通事故，亦足證平常認眞於職務，注重交通道德，而所以能得到如此之好成績，若大連地方人煙稠密，交通的紛雜，亦自然使之者，彼自動車乃爲最高速度之車，於人馬車輛紛沓的市內，得以長時間未發生事故者，非諸君平日修養之有素，及相當之訓練，則爲萬不可能者也，我等對此更深爲感激者，於此更希望今而後進一步的努力，諸君占有二千數百名運轉手指導之地位，使交通完全入於安全的境內，亦爲全大連市民之幸福也，於此對各新聞社及各市民希望今後再進一步的支援，實爲我等深所盼望者云

大和田課長致訓示詞之後，即大連新聞社長實性氏，及乘客貨物兩自動車組合長及愛友會代表等之祝詞，爲來賓之祝詞云，祝詞之後爲受表彰運轉手代表鍋井勇市君之答謝詞，到十二時半始行散會

△受表彰者之各運轉手姓名

△受金賞牌爲五年以上無交通事故者如左

八年● 甲種許可、供職於大和旅館者，鍋井勇一

六年● 乙種許可、供職於大連汽車行，韓傳善

六年● 乙種許可、供職於國際運送會社，鄧永仲

五年● 甲種許可、供職於大和旅館 城戶卯一

五年● 同上 岸川辰一

五年● 乙種許可、供職於九二運送店，高盛芳，同上民營酒保，植谷忠亮

△受銀賞牌者爲四年以上無交通事故者如左

四年● 甲種許可、供職於滿電會社，半井磯吉，同上，松岡藤吉，同上，井上新治，同上，中原梅夫，同上，淵上富吉，同上，王永禎，上川瀨智義，同上

四年● 甲種許可、供職於滿電會社，應田與一郎，同上，東森高，同上，劉榮昌

四年● 甲種許可、供職於大和旅館 德見數雄

四年● 乙種許可、供職於大和旅館 金積升

四年● 乙種許可、供職於飛龍汽車行，李鴻增，同上，牛島光雄，同上A汽車行，樋口清三郎，同上盛興汽車行，田中材

四年● 乙種許可、供職於豆汽車行，木田豐造，同上，趙明春，同上，供職於大連汽賽行于天來，同上，宋學海，同上，副藤園，同上，江上，于泉深

四年● 乙種許可、供職於大和旅館，松田義夫

△受銅賞牌者爲三年以上無交通事故者如左

三年● 甲種許可、供職於滿鐵會社，梅尾義光

三年● 上林清太郎，同上，增澤增繁

三年● 乙種許可供職於大正汽車行，安森康，同上，供職於實用汽車行永田明

四年● 乙種許可、供職於大連汽車行，村上勤，同上，張玉治，同上，曲成庭，同上，供職於平安汽車行，吉澤進，供職於滿電會社，義，同上，鈴木波平，同上，供職於丸重運送店，同上，供職於岩崎運送店，岡田牧介，同上，供職於國際運送店，田神勉，同上，宋模聖，馬鎮

立刻變作輪下鬼 掛拘手之慘死

埠頭構內又發生不祥事 由機關車墜在軌道上

廿四日午后八點半頃，由機關車二一二號，栗谷川次郎操縱機關車，由濱町機關出發，有埠頭事務所連結手，岡本一生十九歲，同乘該車，至埠頭構內東區四十五番倉庫南側將貨車連結該機關車，及至連結已畢，而岡本忽由機關車上墜地，正落在鐵道上，巧被進行之機關車軋死，接得急報之德田司法主任，花井警察醫，以下急行實地檢證，慘狀不忍睹，岡本係鹿兒島籍，春於鐵道學校卒業，八月始被滿鐵埠頭事務所採用

佐佐木理事赴日

佐佐木滿鐵理事爲視察日本內地財界，乘二十四日出帆扶桑丸就赴日本內地，豫定約一個月，於東京會見財界有力者有所懇談云

密輸要犯自首

近來小崗子警察署管內發生有密運之風聲，該署刑事得悉後銳意探查之中，近有滿洲微粉工業合資會社員田某，以爲最有力之嫌疑，現正在調查中，遂判明密輸之重要人物爲日人，原籍石川縣能美郡小松町，現住市內惠比須町九十三番地井幕慶次郎(年三十五歲)於本月廿二日午後七時許，該井幕帶同新野尾辯護士，到小崗子本署自首，對於密運事件之眞像將行明瞭矣，井幕以市內三春町三十三番地福和公司爲名義，及奉大市松島町西原組出張所，以兩方之名義，發送微粉(塗料)四百七十袋，向小崗子驛搬運，當被該驛之稅關吏檢查時，同時發見，在微粉二百袋之中有青緞子四百疋，洋服料子八十四疋，二種價額約一萬餘元

濱田要港司令 定於三十日由海路來任

新任旅順要港部司令官濱田少將，定乘三十日入連港之烏蘇里丸來任，即日午前九時三十分赴旅順，枝原前司令官，則與濱田少將交代事務之後，即乘十二月二日烏蘇里丸離連赴任云

三毛司令官 檢閱畢已返奉

檢閱旅順工大南滿工專之軍事教練來連中之三毛司令官，同爲根副官於二十三日乘午後四時五十發列車歸奉，到站歡送者，有八田滿鐵副總裁，都市理事等多數官民云

百武司令長官 廿九日赴旅順

駐青島方面之第三警備艦隊百武司令長官及幕僚等，搭乘旗艦出雲，爲關係事務商洽並爲新任之祝賀禮，預定本月廿九日，由青島來航旅順，共碇泊三日間，十二月二日赴上海云

小崗子警察署 採用指紋方策

實施後獲得良好之成績 期內有希望者速往懇商

小崗子警察署自聖德街慘殺四人案件發生以來，對於一般家庭所雇用僕役，並商店店員等，因往往有犯罪發生，該署鑑及此，爲期豫防之方策，使一般家庭及商店等使用人，對此須作成指紋並其像片，在期間內，報告於該署，自十九日實施以來，至廿二日止共辦了二百二十四件，其中日人爲最多，頗收有良好之成績，現仍有多數繼續前往商辦代爲取指紋者云

檢察官帶同兇犯 施行現地檢證

聶發堂歷述兇行當時情況

以斧慘殺大連市聖德街四丁目滿電社員江守順太郎氏之妻萬壽子母子四口之兇犯，前滿電臨時傭員聶發堂，於二十二日由沙河口署送往大連檢察局，二十四日午前十時池內檢察官偕同沙河口署阿部刑事部長，帶犯人聶至當作實地檢證，當由該犯稱，當伊到江守家行兇時，先將江守之次子壽頭部砍傷，彼猛聲呼救時，其母萬壽子乃來，當即朝其臉上砍去，乃有此想不到的慘劇云

豐田院長東上

大連療病院院長豐田太郎博士，爲赴九洲大學講演滿洲之衛生設備，及特種病等，乘二十四日出帆扶桑丸，赴東京云

貝瀨技術會長 赴日視察風災

滿洲技術協會會長貝瀨吉謙氏，爲視察大阪風水災害，並於十二月中旬出席於台灣開催日本學術協會大會，特乘二十四日出港之扶桑丸赴東京云

竹中理事赴東京

滿鐵理事竹中政一氏，爲說明滿鐵十年度豫算，乘二十四日出帆之扶桑丸赴東京，豫定明年春一月末歸任云

郡山理事赴新京

滿鐵郡山理事爲出席於二十六日在新京特務部開催移民事業之根本對策關於日滿移民會社設立問題並日滿關係各協商會議，豫定乘二十五日

人事

△蔣立德氏令弟結婚 大連沙河口警察署司法係刑事蔣立德氏其弟立言於舊曆十月廿二日，與石女士舉行結婚禮，設席香樂大飯店，由仁義穩代辦一切

嶺青約戰西商

嶺青足球隊約要西商隊，於二十五日午後二時，假錢供足球場，作初次友誼比賽，因西商隊曾與鈴隊比賽數次，均獲極好之批評，想屆時必有一番猛戰云

兩名胡匪解魯

小崗子警察署司法係，於前月逮捕在山東方面殺人放火綁票之胡匪二名，一係魯忠訓(十九歲)，一係劉正岐(二十六歲)之後，經該署審問詳明，遂照會山東省政府來人引渡，於二十三日由山東省政府派遣即墨縣公安局警官宋文錦氏率同士兵來連，於二十四日乘奉天丸引渡該犯同魯供案云

海邊警察艦隊 繼續來旅避寒

滿洲國海邊警察隊艦船，照例年在結氷期間，必避寒於旅順港，本年有海光，龍，海華，靖海，快馬，安寧六隻，並有發動機船等，其總乘組員爲一百八十名，已由數日前繼續入港，至明春解氷期方可出港云

雇用運轉手

茲雇用自動車運轉手一名，須有專用自動車運轉經驗者，從速具履歷書到本社經理部接洽(但須有相當保證人)可也

滿洲報社經理部啓

城內奉天省中街 萬年聲銀器部 新設電刻

自製美術電刻、賽銀心用、賽銀風景、賽銀屏今爲推廣起見 特別大犧牲 照碼六扣

轟動多日 望眼欲穿的 鄭脫大魔術團 (自二十日開演) 常盤座

齒科 早川醫院 大連市西通九十三番地 電話三九七一番 金州新市街(分院)

國醫 孔抒堂 寓西崗福德街弍番地 呼出電話七六〇一

本廠專造各種旅行皮件式提靴白皮衣箱掉匣賬代並繕修發批售零格價廉低

永安工廠 西崗街一一六番地 長電話二一〇九九番

大連 西崗新大街 三友支店 靴靴流行 耐久保用 本店泰公街三四番

小兒科專門 池田醫院 大連市西廣場 電話六三五六番

大連 漢醫 武維揚 西崗 呼出電話二一七一〇

大連連鎖街銀座通 北京料理 包辦中西筵席 應時隨意便酌 電話 日人 二三二二一〇 華人 二三三一一一 二階 二三二一〇九 三階 二三三六四

扶桑仙館謹啓

懸賞緝犯

今有牟敏政號樹蒲年二十五歲山東福山縣人團面分髮身高不足五尺原在市內山縣通七十六番地小幡洋行充任店員於本月五日私挾櫃內款潛逃何人知該犯現在何處若先通知本洋行者謝金百元若將該犯拘捕送來者酬金二百元謹以至誠決不失言特此通告

大連市山縣通七十六番地 電話四五五一番 小幡洋行啓

五淋新藥發賣

急性慢性五淋爲大阪醫科大學醫學士福原正義先生所創製之新藥，一經服用確能立奏效果

一盒 得利格諾賓 (Dorigon obn) (五日分金一元五角)(十日分金二元)

總發賣元 日本橋藥局 大連市信濃町四十四番地 電話八三六二番 振替大連四四九七

賬簿文具洋紙店

本廠開辦廿餘載茲爲擴充營業不惜重資特聘南紙技師精製大小賬本藍白云尖紙彩花紙雙紅紙信封信箋一切紙品一概俱全零售批發定期不悞倘蒙惠顧不勝歡迎

營業科目 本廠製眼簿 色紙 直輸入 古今書籍 中外文具 和洋紙類 黃邑神香

大連小崗子西崗街 和成德 長電話六四九七

骨髓病 專門名藥療法 神經痛 風濕 骨膜炎

四肢麻木，骨筋痛痺，腰，脊，肘膝關節疼痛，半身不隨，腳腰瘓木不動，步行困難，脊骨突曲，腐骨出膿，排膿困難等之各患者，如用本妙藥及本療法，效果非常著大，一見本告白之下，乞從速照會，敝家贈呈「完全自宅療法書」二本，乞將本告白及本報名切取寄下爲盼 毫無索價

日本兵庫縣明石市中町 太平堂脊髓藥本家

大連 北平分此 西崗 大仁堂藥店

開幕一週年紀念大犧牲

敝號今值陰曆十月十六日開幕一週紀念謹遵老號舊章特將自製丸散膏丹減價拾天批發門售一律七折 外埠函購從速是荷逾期恕不折扣

地址大連西崗新開大街南首 京大仁參茸藥莊謹啓

德泰百貨店賤賣廣告

本號最新運到粗細地道皮貨新興時髦衣料美麗西裝嗶嘰人氅呢種種禦寒家庭日用品定價非常低廉二樓提莊綢緞女大衣新到美術花兜皮特別大賤賣惠顧參觀無任歡迎

陳列種類 門市部 環球雜貨 化莊物品 二樓 綢緞布疋 呢絨皮貨 三樓 磁器玩具 留聲唱片

大連奧町五五番 代表電話四一八七番

急募生徒 南滿自動車講習所

設備完善學費低廉懇摯親切規則書函索即寄

對於今期入學者以特別割引優待之 大連市橋立町交通汽車往西邊便是

綢緞百貨店 裕成號

秋風蕭蕭 夜涼如水 應時貢獻 男女氅呢 綢緞衣料 色色俱齊 摩登用品 光怪陸離

總號安東市財神廟街 分設大連西崗新開大街 電話 批發部 三三九八番 門市部 二九四四一番

聘請大內成美辯護士爲常年法律顧問啓事

茲特聘大內成美辯護士爲常年法律顧問凡關於敝會及個人財產與名譽及其他一切交涉無論對內對外之各種關係該大內成美辯護士均有依法保障之權限特此聲明

營口三江會館代表人程春園啓事

大內成美辯護士受聘爲營口三江會館代表人程春園常年法律顧問啓事

謹啓者本辯護士已受任營口三江會館代表人程春園爲常年法律顧問無論對內對外之各種關係如有損害敝會或個人之名譽財產及其他一切本辯護士均當依法保障此啓

經濟

特產各品仍一齊昂騰
鈔票市竟大暴落
大條倫敦鎮靜紐約孟買俱續漲
滙兌日美中美未更標金極精神

大條 據本報廿四日專電、海外市況、倫敦大條期現俱不變、現市爲二十四辨士十六分之九、期市爲二十四辨士十六分之十一、紐約續長、爲五十五仙八分一、孟買亦長、爲六十七盧比四分一

滙兌 海外滙兌市情、英美續落、日美不變、英美落八分三、爲四弗九十九仙八分三、日美仍爲二十九弗十二仙、中美仍爲三十三弗六十二仙、美英爲四弗九十九仙二分一、日英爲一先令二辨士卅二分之一、中英爲一先令四辨士十八分三、法英爲七十五法郎七十一生丁云

標金 上海廿四日電訊、滙豐銀行上海支店、因受運送現銀之惡影響、二十一日以來、形同被擠、起欵者此去彼來、絡繹於途、二十二日復自中國方面借入一千五百萬、如是十萬以下之存欵、尚能應付、隨意抽欵、上海金融界、承此餘波、頗感恐慌、上海金融吃緊、外滙市場、

近期空付尚稱不少、遠期概不多見、卯期愈遠、市價愈昂、標金福興永、大德成等一所買進、平衡稅減低、亦無効果、逐步精神可觀、裁時由金融吃緊、中國方面資金之逃避、多靚此爲銀價堅硬材料、今則不然、中國貨幣之價值、恐有低落之隱憂、故外滙快、標金高、收盤前餘慶永突出訂空、雖然多漲、後中央銀行少賣

錢鈔 大連錢鈔市場、廿四日前場開盤後、鈔票市情、以上海市場金融恐慌而標金奔騰、逐漸暴落、查現市爲一百廿圓一角、安二百廿萬圓、期市爲一百十九圓整、安六百八十五萬圓、鈔票兌小洋、爲一二二四五、金票兌小洋、爲一〇三〇〇、大洋兌鈔票、爲一〇四五〇云

又鈔票後場市情、依然暴落、查現市爲一百十八圓二角、安八十萬圓、期市爲一百十七圓七角五、安二百卅四萬圓、鈔票兌小洋爲一二一五〇、金票兌小洋、爲一〇二八五、大洋兌鈔票爲一〇三八〇云

特產 大連特產市場、廿四日開盤後、大豆以銀疲與北地帮俊勢買進、日商雖出作賣、繼續昂騰、而尙呈强調、高粱以現貨薄弱而昂騰、亦隨大豆呈强調、豆油以日商買進、概呈强調、豆餅以華南帮買進、現貨大豆安付、豐年二十車、三井十車、油坊三百七十車、豆餅瓜谷、豆油三井三菱日清、均有安付云

克山度量衡重量
克山本市度量衡、計大豆一斗重量、二四公斤五、小麥一斗重量、二四公斤

朝鮮銀行券大行增發
竟突破一億六千萬圓

朝鮮銀行券、二十日現在之發行額、以俸給關係與米資之需要增加、發行一億六千三百六十萬三千三百五十七元、比前月五百十萬元、又比前年同日膨張、然今後更有米穀資金與年末決算資金之關係、年末當現創立以來之最高記錄云

上海金融恐慌
滙豐銀行受現銀輸出影響
竟被大付之存欵者所擠兌

滙豐銀行之上海支店、爲受現銀輸出之惡影響、於廿一日起之大付存欵、爭行起出、乃於廿二日買到一千五百萬圓、方始應付存欵者起出十萬圓、因此則金融界大恐慌

產金買收所 又增添一處

并於產金買收法、則產金買收場所、從來僅爲滿洲中央銀行總行、及奉天分行之二箇所、然今後該行更於哈爾濱分行添設產金買收所云

本年產穀物 收穫之豫計

克山本年產穀、一晌地收穫的予想、據所調查列下、大豆一晌地能收三石一斗、小麥一晌地能收二石六斗、大麥一晌地能收五石五斗、谷子一晌地能收四石、小麻子一晌地能收三石、蘇子一晌地能收三石五斗、高粱一晌地能收六石六斗、苞米一晌

貨幣發行額

滿洲中央銀行十一月十七日之貨幣發行額

紙幣	一四二、三五五、〇八三元
準備	七〇、四六八、六一七
保證	七八、三二八、九九三
鑄幣	一、三九一、三三〇、〇〇

本年之間島地方 農作物大減收
第三次降霜前收穫豫想
通觀一般狀況均極不佳

對於本年度之農作物收穫額以決定的豫計、據第三次(霜降)之調查報告、在間島方面之主要農作物、大豆、高粱、粟、及其他統計、減收三四成、即本年之氣候狀態、至小滿中期降雨較少、播種及發芽、因之受害、及小滿期後、降雨頗稱適當、各種農作物、一齊發芽、至夏至則農作物狀況、方始恢復相當之生育、如豆類豫料當有平年的收成、然其後在生育期、並成熟期、均低溫多濕、以故種農作物、頗受以極大的影響、發育不良、因之成育期、亦非常遲延、更降霜反比半年早八日、各種農作物、當未成熟前、受以霜害、故不得完全成熟、又如稻被害尤甚、大爲減收

△本年度收穫預想額

作物名	作付面積(町)	收穫預想額(石)
大豆	八七、八二二	六一〇、四四八
小豆	六、五九一	二七、一五〇
綠豆	一、六六七	四、九五二
其他豆類	五、五六〇	二六、六〇〇
高粱	七、四二〇	五一、〇九七
粟	五一、三〇一	二九七、五四八
玉蜀黍	一六、九五八	一四〇、三二二
小麥	二、五一八	一四、五九九
大麥	一四、六一二	九八、九六九
燕麥	二、五四六	一一、三八五
黍	四、四三六	一八、三六八
稗	八、七五一	六二、五八九
蕎麥	三、三九二	一一、三五八
水稻	一四、〇〇四	一〇一、〇八一
陸稻	二七八	一、七八三
其他	六、五五一	四五、六六七
計	二三四、四〇七	一、五二三、九九七

再將主要農作物之發育狀況一列如次

一、大豆、播種期及於發芽期遭遇旱魃之災、然於小滿期後、降以適當之雨、一舉發芽、且大促進其發育、及至夏至之作況、豫想當在平年、然其後於生育期、並成熟期、均受低溫多濕之害、阻碍發育、因之成熟、亦極遲延、更降霜亦比平年早八天、莖葉均呈綠色爲受霜害、子實不十分成熟、如改良大豆、現尙呈淡綠色

二、高粱、與大豆同樣、於生育期、受低溫多濕之害、莖葉軟弱、穗之發育惡劣、一般之大山、亦極不齊、成熟狀態、不甚良好、亦行減收

三、粟、於七月上旬中、因有受夜盜虫害之地方、然尙僅少、於生育期、並成熟期、亦因受低溫多濕之影響、阻害一般之生育、然深丈砂礫土之排水良好處所、發育尙稱良好、一般的成熟、不甚佳良、通觀全體、豫想減收三四成

四、玉蜀黍、比較的發育作況良好、爲底溫多濕、莖葉軟弱、子實亦極弱少、減收在三成內外

五、小麥、於播種期、遭遇旱魃之災、其後稍恢復生育、然於成熟期、稍覺又爲過濕、則成熟狀態不良、亦行減少

六、水稻、於播種期、遭遇旱魃之災、然於本地方河川之水量、比較的豐富、因無旱魃之苦、生育極呈順調、汪淸縣之一部、爲受洗負虫之害、然僅有少數、其他之生育、亦極良順調、然後期爲低溫多濕、因之成熟期、乃行遲延、十月一日及二日、降有多量之霜、受害頗大、約減收三四成

七、陸稻、與水稻同樣、生育比較的呈以順調、惟以成熟期較遲、因受霜害、亦行減收

八、煙、因低溫多濕、發育不良、亦行減收、生產品質頗極不良

九、果樹、於本地之樹木、有在來梨、杏、李等、杏比較的良好、梨、李子、受虫害云

間島農村之不足
食糧五十萬石
現金不足在五百萬圓以上
食糧難之深刻化成行可慮

本年度於間島地方之農產物、大兇稔、爲二十年來所未有、特北地之百草滯、轉角樓方面有言、現在已無食物之模樣、其成行、頗堪重視、而爲第三次(霜降)農產物收穫豫想之基礎、與以間島農民之影響以數字的示之、大體如次、間島地方之人口、大約在五十四萬人程度、主要食糧品、爲粟及其他雜穀、輸出僅爲大豆、其他豆類、粟之本年度收穫豫想、爲二九七、五四八石、爲次年度播種々子、及住民之糧食之必要量、合計推定爲五十四萬石、相抵有二五四、四五二石之不足、其他玉蜀黍、蕎麥、陸稻、俱未達所要量、通觀全體之不足農產物、推定爲五二四、一八六石、此之現金換算額已達一、四四二、二三〇圓、以爲唯一之輸出品之大豆、以至於其他豆類之賣價推定有三、一五九、一三六圓程度、對此現金所要豫想達有三、五二〇、〇〇〇圓、其細目如次

一、豆類販賣價格 大豆、二、九九一、一三六圓、小豆、五八、八〇〇圓、綠豆、一〇九、二〇〇圓、計、三、一五九、一三六圓

二、現金所要豫想額 金融部償還金、八五〇、〇〇〇圓、東拓債還金、四〇〇、〇〇〇圓、教育費、二〇〇、〇〇〇圓、諸公課負擔額、一、二五〇、〇〇〇圓、諸債償還豫想額、一、〇〇〇、〇〇〇元、計、三、五二〇、〇〇〇圓

三、必除不足額、三六〇、八六四圓

四、不足糧食現金換算額、一、四四二、二三〇圓

五、總不足額、一、八[illegible]圓

以上之數字、爲於耕種料及地主之貯穀等、於考慮推算之者、考慮此等時之不足食糧、爲五十萬石、現金不足料達五百萬圓以上、故農村之食糧難以將益益深刻化其成行頗堪憂慮云

商情

本埠特產 (二十四日前場)

▲大豆 (百斤鈔票價)

	開盤	收盤
袋	三、九四	三、九四
十一月	三、九七	三、九二
十二月	四、〇〇	三、九五
一月	四、〇〇	三、九七
二月	四、〇五	四、〇〇
三月	四、〇八	四、〇五

▲豆餅 (一片鈔票價)

	開盤	收盤
現貨	一、二九〇	一、二八〇
十一月	—	—
十二月	—	—
一月	一、二六〇	一、二八〇
二月	一、三一〇	一、二九〇
三月	一、三〇〇	一、三一〇

▲豆油鈔 (百斤票價)

	開盤	收盤
現貨	九、九〇	九、八〇
十二月	九、九〇	九、八〇
一月	一〇、〇〇	九、九〇
二月	一〇、一〇	一〇、〇〇
三月	一〇、三五	一〇、〇五
四月	—	—

▲高粱 (百斤鈔票價)

	開盤	收盤
現貨	二、六〇	二、六〇
十一月	二、四五	二、五〇
十二月	二、三四	二、三三
一月	二、三三	二、二八
二月	二、三三	二、一九
三月	二、二八	二、三三

(二十四日後場)

▲大豆 (百斤鈔票價)

	開盤	收盤
袋	三、九六	三、九八
十一月	三、九六	三、九六
十二月	三、九八	三、九六
一月	四、〇〇	三、九九
二月	四、〇四	四、〇四
三月	四、〇八	四、〇九

▲豆餅 (一片鈔票價)

	開盤	收盤
現貨	一、二八〇	一、二八〇
十二月	一、二七〇	一、二七〇
一月	一、二七五	一、二八五
二月	一、三〇〇	一、三〇〇
三月	一、三一〇	一、三一〇
四月	一、二九五	一、三二〇

▲豆油 (百斤鈔票價)

	開盤	收盤
現貨	九、九〇	一〇、〇〇
十二月	九、九〇	九、九五
一月	一〇、〇〇	一〇、〇〇
二月	一〇、〇〇	一〇、一〇
三月	一〇、二〇	一〇、二〇

▲高粱 (百斤鈔票價)

	開盤	收盤
現貨	—	—
十一月	二、五〇	二、五〇
十二月	二、三六	二、二九
一月	二、二九	二、二七
二月	二、二九	二、二六
三月	二、三四	二、三〇

本埠錢鈔

▲大連鈔票 (二十四日前場)

現貨	高	成交額	近期	高	成交額	遠期	高	成交額
一二〇、一〇	一二〇、一〇		—	—	—	一二九、〇〇	一二九、三〇	
一一八、三〇	一一八、三〇	一、二二〇萬	—	—	萬	一二八、三〇	一二八、一〇	六八五萬

	鈔兌金	鈔兌洋	金兌洋
十時	一二九、一〇	一三三、八五	一〇四、一〇
十一時	一二八、八五	一三三、四五	一〇三、〇〇

電報滙兌 (二十四日)

倫敦銀塊	二四辨士十六分九
同期市	二四辨士十六分十一
紐約銀塊	五五仙八分一
孟買銀塊	六七盧比四分一
英美滙兌	四九九仙八分三
日美滙兌	二九弗一二
中美滙兌	三三弗六二
日英滙兌	一志二片三二分一
中英滙兌	一志四片八分四
美英滙兌	四九九仙二分一
法英滙兌	七五法郎七一

▲美棉

現貨	一二仙五四
十二月	一二仙二六
一月	一二仙三四
三月	一二仙四一
五月	一二仙四二
七月	一二仙三六
十月	一二仙〇一

▲印度棉花

奔哥爾	一三五盧比
布宰其	二一八盧比
奧錫拉	一九三盧比

▲神戶日美 開盤 (賣 弗｜分)(買 弗｜分) 收盤 (賣 弗｜分)(買 弗｜分)

▲神戶日英 開盤 (賣 志｜片｜分)(買 志｜片｜分) 收盤 (賣 片｜志｜分)(買 圓｜志｜分)

▲滙豐掛牌 (二十四日)

東滙	一九元七六
英滙	一先令四辨士三三三
美滙	三四弗〇〇

▲上海標金

開盤	一〇九元六角
最高	一一〇元五角
最低	一〇七元〇角
收盤	一〇七元六角

▲上海滙兌

大連鈔票 (二十四日後場)

現貨	高	成交額	近期	高	成交額	遠期	高	成交額
一二六、六五	一二六、五〇		—	—	—	一二七、七五	一二七、八〇	
一二三、二〇	一二三、〇〇	八〇萬	—	—	—	一二七、七〇	一二七、七〇	二三四萬

	鈔兌金	鈔兌洋	金兌洋
二時	一二七、九〇	一三二、八〇	一〇三、二〇
三時	一二七、八〇	一三二、五〇	一〇三、〇〇

▲正金掛牌

	賣	買
東滙	一一三元〇〇	一一三元五〇
英滙	一先令三辨士九三二	一先令四辨士
美滙	三三弗二五	三三弗三一二五

商品市場 (二十四日前場)

▲大阪三品 (棉絲布一綑金票價)

限	前場開盤	後場收盤
十一月	二〇七、九〇	二〇九、三〇
十二月	二〇六、九〇	二〇七、六〇
一月	二〇六、四〇	二〇七、四〇
二月	二〇六、〇〇	二〇七、〇〇
三月	二〇六、三〇	二〇六、九〇
四月	二〇六、一〇	二〇六、九〇
五月	二〇六、三〇	二〇六、九〇

▲大阪棉花

	開盤	收盤
現貨	六七、二〇	六七、五〇
定期	六七、一〇	六七、三〇

▲大阪期米 (一石)

	開盤	收盤
現	三〇、〇六	三〇、〇六
中	二九、九八	二九、八六
期	三〇、〇六	三〇、〇六

▲東京期米 (一石)

	開盤	收盤
現	三〇、〇八	三〇、〇七
中	二九、九〇	二九、九〇
期	三〇、〇九	三〇、〇五

▲仁川期米 (一石)

	開盤	收盤
現	二七、六五	二七、五九
中	二七、五一	二七、五三
期	二七、六一	二七、五五

▲神戶豆餅 十一月 — —

(二十四日後場)

▲大阪三品 (棉絲布一綑金票價) 前場開盤 後場收盤

限	前場開盤	後場收盤
十一月	—	—
十二月	—	—
一月	—	—

▲大阪期米 (一石)

	開盤	收盤
現	三〇、〇六	三〇、〇七
中	二九、九三	二九、九〇
期	三〇、〇四	三〇、〇一

▲東京期米 (一石)

	開盤	收盤
現	三〇、〇八	三〇、〇五
中	二九、九〇	二九、九〇
期	三〇、〇八	三〇、〇三

▲仁川期米 (一石)

	開盤	收盤
現	二七、五一	二七、五六
中	二七、五一	二七、五〇
期	二七、五七	二七、五六

▲橫濱生絲

限	前一節	前二節
十一月	五五九、〇〇	五六八、〇〇
十二月	五七〇、〇〇	五七〇、〇〇
一月	五七八、〇〇	五八二、〇〇
二月	五八四、〇〇	五八五、〇〇

大連股票

十一月	三、五五	—
十二月	三、五三	—
一月	三、三七	—

▲大連股票

五品期	一〇、九〇	一〇、九〇
豆新期	—	—
錢鈔期	—	—

▲同短期

五品期	三、〇〇	三、〇〇
豆新期	三、九〇	三、〇〇
錢鈔期	三、八〇	—
東新	三、五〇	三、八〇
高新	三、八〇	三、五〇
日產	二〇九、五〇	二二、三〇
朝新	二九、四〇	—

北地行市 (二十四日前場)

▲奉天奉票兌金票 現貨	五、四〇〇	
▲奉天國幣兌鈔票 現貨	一〇七、八〇	一〇六、八〇
▲奉天國幣兌金票 現貨	一一一、九〇	一一一、〇〇
▲奉天金票兌國幣 現貨	九〇、一〇	九〇、一〇
高	九〇、三〇	八九、七〇
▲開原國幣兌金票 現貨	一一一、五〇	一一一、五〇
▲新京國幣兌金票 現貨	一一一、四〇	一一一、四〇
▲哈爾濱國幣兌金票 現貨	一一一、四〇	一一一、四〇
▲公主嶺國幣兌金票 現物	一一二、九〇	
▲安東國幣兌金票 現貨	一一三、一〇	
滙兌	一〇三〇、〇〇	

▲印度蔴袋

三月	五六七〇〇	五六九〇〇
四月	五六九〇〇	五九〇〇〇

綠紅袋	二五盧比八分三
藍紅袋	一六盧比一六分三
匯兌行	七九盧比四分三

(二十四日後場)

▲奉天奉票兌金票 現貨	五、四〇〇	
▲奉天國幣兌鈔票 現貨	一〇七、八〇	一〇六、八〇
▲奉天國幣兌金票 現貨	一一一、〇〇	一一一、〇〇
▲奉天金票兌國幣 現貨	九〇、四〇	九〇、〇〇
▲新京國幣兌金票	一一一、一〇	一一一、一〇
▲哈爾濱國幣兌金票	一一一、一〇	一一一、一〇
▲安東國幣兌金票	一一一、〇〇	一一〇、七〇

▲哈爾濱大豆 (一甫特現洋價)

十一月	七〇五	七〇五
十二月	七〇五	七〇五

▲哈爾濱小麥 (一甫特現洋價)

十一月	一、四七五	一、四七五
十二月	一、四七〇	一、四六五

三圓大減價！

附贈送優待券月末大特賣

特賣期內全店不拘何商品若以現金購買

五圓者皆附三圓減價優待券一百一張一本贈送

本優待券於使用期內來敝店購買一圓商品時可使用一張現金即付九十七錢便可

自二十三日至二十八日 月末六日間大特賣

全店內附贈送優待券月末大特賣

特備防寒之需用品破格大特賣

毛氈之特賣市

綿毛氈 (花額雙床) 自一、七〇 至六、五〇

純毛毛氈 同九、〇〇 同三八、〇〇

純毛毛氈 (單床) 特價 七、五〇

衛生襯衣之特賣市

純毛襯衣 自二、三〇 至五、五〇

駝絨襯衣 (上下)同一二、〇〇 同五〇、〇〇

純毛襯衣 (只限二百套) 特價 三、九〇

防寒雜貨之特賣市

紳士用品 婦人用品 兒童用品 (綿線衛生襯衣、紳士衛生褲、婦人衛生褲、婦人用襯衣、男女兒童通學服、外套、斗篷、毛線衛生襯衣、防寒褲、毛皮、下體裙、兒童襯服、防寒靴)

(平日照價九扣現八扣大特賣)

大連浪速町 幾久屋

新由歐美各名廠採辦呢絨絲絨綢緞金絲花邊等品一律大減價歡迎主顧逐意參觀

本行日站浪速通四六 大隆洋行 分行 哈爾賓 新京 天津 青島

百利戒煙片

每瓶現洋兩元 輕癮一瓶重癮三瓶

德國百利藥廠出品本藥性質溫平不乾燥不升降不補瀉補氣益血通腸寬胃清火解毒消癖退癮令癮者將至重之癮棄如敝屣雖下愚亦決定悔悟而返矣

八大特色

一、準能頂癮、又能逐漸戒除、愈後百病不犯

二、決無頂藥毒、服後決不舌燥、全身發燒、而紅過耳

三、戒除後無大眼花之弊

四、戒除後增進男女生殖機能

五、陰天決不犯癮、再吸永無遺夢

六、癮除後決不想吸者、致有水瀉之弊

七、發去注射之苦、倘消毒不完、有膿泡之患

八、在短期間內將癮戒除、照常工作

奉埠各大藥房均有代售 外埠函購酌加郵費兩角

總經理 奉天小南門裏東路 興記大藥房

鍾鼎氏治耳萬靈油證明奇效

本藥專治痛癰膿血油濕鳴聾聾塞等耳病每瓶現洋兩元總批發處奉天小南門內宗仁府胡同(鍾鼎居)廣招代理茲將最近治愈耳病人登門叩謝及函來感謝者簡略登記以證明奇效 [illegible] 於本溪大有昌孫台隆泰長茶菲各圭顧均紛紛來函感謝因限於篇幅不及詳載(日後應請治愈者函叙經過)

大連汽船出帆

▲青島丸	●開往青島上海	十一月廿七日
▲大連丸		十一月三十日
▲奉天丸		十二月三日
▲天津丸	●開往天津(塘沽止)	十一月廿五日
▲長平丸		十一月廿八日
▲天津丸		十一月三十日
▲龍平丸	●開往龍口	十一月廿六日
▲山東丸	●開往基隆高雄	十一月廿七日
▲山西丸		十二月六日
▲河北丸	●開往敦賀新潟伏木	十二月一日
▲河南丸		十二月十日
▲遼河丸	●開往芝罘濟津雄基	十一月廿八日
▲日東丸	●開往壺蘆島	十一月廿七日

大連汽船株式會社 專屬貨客經理店 大連市敷島町永和公司 電話七八六八・七二七五 阪神航路專屬貨物經理 澤山修濟商會 台灣航路荷客取扱店 大連敷島町 電話五二六五、四八一六

丸一商會 乘船切符發賣所 大連伊勢町 ジャパン・ツーリスト・ビューロ 大連案內所 電話五五四五番

日清汽船出帆 (大連)

▲唐山丸	●開往青島上海	十二月五日
▲蘆山丸		十二月十三日
▲華山丸		十二月十九日
▲嵩山丸		十二月廿七日

阿波共同汽船出帆 (大連)

▲十六共同丸	●開往芝罘威海衛青島	十一月廿八日
▲卅六共同丸	●開往芝罘威海衛仁川	十一月廿六日
▲長山丸	●開往仁川鎭南浦	十一月廿九日
▲長山丸	●開往天津	十一月廿五日

▲第十八共同丸 ●開往芝罘 十一月廿五日 阿波國共同汽船株式會社大連支店

大阪商船出帆

▲西亞得爾丸	●開往門司神戶(大阪)	十一月廿六日
▲烏拉爾丸		十一月廿七日
▲香港丸		十一月廿八日
▲貝加爾丸		十一月廿九日
▲特克馬丸		十二月一日
▲烏蘇利丸		十二月二日
▲亞米利加丸		十二月三日
▲哈爾濱丸		十二月五日
▲扶桑丸		十二月六日
▲福建丸	●開往上海福州基隆高雄	十一月廿八日
▲盛京丸		十二月八日
▲長沙丸		十二月十九日
▲志摩丸	●開往天津	十一月三十日
▲白山丸		十二月八日
▲日東丸		十二月十六日
▲日東丸	●開往橫濱	十一月廿七日
▲志摩丸		十二月五日
▲白山丸		十二月十三日

大阪商船株式會社大連支店 電話四一三七七番

政記輪船出帆

▲有利號	●開往龍口	十一月廿五日
▲有利號	●開往芝罘	十一月廿六日
▲永利號	●開往威海衛	十一月廿六日
▲公利號	●開往塘沽	十一月廿五日
▲英利號	●開往芝廈港廣	十一月廿五日
▲豐利號	●開往青島	十一月廿六日
▲廣利號	●開往青島	十一月廿七日
▲成利號	●開往天津	十一月廿八日

惠通行出帆

▲昌平丸	●開往芝罘	十一月廿七日
▲照國丸	●開往門、宇、尾、今、	十一月廿九日
▲利通號	●開往芝、威、仁、	十二月三日

滿洲報

（本報價目）每月一圓四角六個月七圓八角全年十五圓報費先惠郵票不收（外國除中國日本概加郵稅）（廣告刊資）一行十二字起碼一日每行一圓特別地位加倍長期者另議以上俱以現大洋爲本位但朝鮮臺灣日本內地即以日本金幣爲本位

發行所 滿洲報社 大連市常盤町二十九番地

電話 編輯部（長）二九一三 社長室 營業部

發行人 王子平 編輯人 金念曾 印刷人 金蘊章

THE MAN CHOU PAO 29-31 Tokiwacho Dairen, Manchoukuo.

昭和九年十一月廿六日

通郵原則已一致
近將協議細目實現當不在遠
柴山儀我兩武官首途赴新京

滿華通郵問題之原則案現已發見其一致之點約於最近即能從事協議細目的技術問題想其實施期當在不遠柴山儀我兩武官業已首途過奉赴新京矣（二十五日北平電）

蔣介石擬開國防會議
西南方面已置之不理
北方實力派亦表示僅派代表
會議縱能舉行必無何等權威

全國完成蔣介石獨裁之五全代會因西南及北方實力派之反對以致延期蔣介石於廿 **乃五全代會舉行之** **深知實力派之統制** **先決問題** 於是擬藉召集國防會議之名召集山西之閻錫山察哈爾之宋哲元河北之于學忠廣東之陳濟棠廣西之李宗仁山東之韓復榘於南昌 **窺知蔣氏心意之** **西南派對此置諸不理** 自不待言即北方實力派亦以歸中央直轄後自己勢力遭受限制故 **不欲出席** **而表示派代表代理出席之意** 故蔣氏所計劃之國防會議即能開成亦必無何等有威權之結果云（二十五日南京電）

拉濱線匪團表歸順
各重要匪首均託人疏通

經若山○團秋季大討伐吉林省東北地區及拉濱線沿線之股匪已失其根據地前來表示歸順者日增以拉濱線五常爲中心之猛威擁有迫擊砲四門機關槍十架步槍兩千架之德林江南泰平双勝爲匪首所率之股匪三千三百名於廿三日下午在五常東南五十公里地點神河鎮委託經營筏木業之近久安太郎及拉林日本僑民會長辻康太郎向若山○○聯隊代爲疏通歸順之意若山○○聯隊必經慎重調查後始能受諾其詞云

以練達之中堅官吏轉任各省公署
於新制實施之同時
中央地方關係益將緊密

滿洲國政府定於十二月一日實行之新省制度實施乃建國以來之劃期的大事業而爲舊東北政權時代所不能實行者與日本之廢藩置縣恰同新制度實施之骨子在於中央集權之確立國防線之整理及國家財政之統制充實諸點政府方面在實施新制時似曾本諸此旨費幾多苦心爲中央集權之確立計乃將建國以來在中央服務之事務練達之中堅官吏分置於各新省公署稍一留心此次改革實施者當可見政府此種英斷也而總務廳民政部實業部外交部方面之希望轉勤地方者才多各方對此等新幹部將來之活躍均甚屬目此等熟悉中央政情之官吏負責地方行政將使中央地方行政機關之連絡較前此更爲簡捷密切聞民政部本身因此亦發生擴充之必要此次改革中特而吾人注目者實不止此例如爲國內財政之統制起見將各省財政齊歸各省總務廳長管理總務廳與財政部之關係乃更緊密圓滑同時爲充實地方財政機計又自日本聘請優秀之經理官至各縣滿洲國因新省制之實施及以改革旗行政爲目的之蒙政部之現成立其行政今後將益臻完善云

初任蒙政部大臣一席
仍將爲齊默特色木丕勒氏

滿洲國政府爲期統一蒙政乃斷行蒙旗行政改革特將興安總署昇格爲蒙政部除設置蒙政部大臣將現行四省改稱爲興安東省興安西省興安南省興安北省以謀充實外並將現在之各地通遼縣編入茲爲確立對於熱河省內之蒙古民族六十萬之行政第一步先將翁牛特左翼默特喀爾喀沁旗四旗劃入至於其以旗政則根據熱河省公署內設置蒙政科熱河省令示達蒙政部之訓令省令以期事務進行之圓滑又吉林省內之郭爾羅斯前旗黑龍江省內之郭爾羅斯後旗及杜爾伯特旗三旗則置於蒙政部之管轄下決於十二月一日實施且初代蒙政部大臣特由齊默特色木丕勒氏就任蒙政部及各省公署機構仍如現行無改變之處云

班禪愈將返西藏

據確息現駐蒙古鄂爾多斯之班禪愈將歸還西藏於來月即由鄂爾多斯出發赴阿爾善旗定於來春起行赴藏起程時所用駱駝將達一千頭之多數

森島總領事前往滿洲里

駐哈爾濱森島總領事爲迎接太田駐俄大使二十五日午前八時半搭西部線列車赴滿洲里

昭和十年度滿洲事件費預備金五百萬
閣議正式決定

大藏省在九年度預算中以滿洲事件費預備金曾編入一千萬圓至於十年度能否同樣承認與陸軍省協議結果十年度亦以五百萬圓爲第一預備金於二十四日之閣議已正式決定（國通二十五日東京電）

追擊總司令何鍵電告剿赤情形
南昌籌祝賀會李師入會昌
各方致電慰勞將士

追剿總司令何鍵二十三日由衡州電報追剿赤匪情形

一、據李師長雲杰二十一電稱我第六十九師於二十一日正午佔領洪觀圩永樂圩方面赤匪亦被我第六十七旅擊破向石圩沒山廟等地竄去現正分途追截中

二、據周指揮官二十二日電我蕭師現正與大股赤匪在寧城南萬石山黃家橋及兩河口一帶地方作激烈戰爭云云（二十五日南京電）

東路軍第三師李玉堂部二十三日下午三時入會昌殘匪向南潰退臨行將城內所積糧食均行焚毀房屋被破壞者亦很多云（廿五日龍岩電）

省會各界慶祝剿匪勝利及尉勞大會爲擴大慶祝並訂下月二日舉行遊藝會三日晚間並舉行提燈大會通告各機關團體學校屆時在體育場集合參加（二十五日南昌電）

廈門各界代表周廷洛等五人二十四日赴前方慰勞東路軍將士慰勞品頗豐（廿五日廈門電）

南洋荷屬各支部旅京代表以蔣介石親臨督剿江西福建共匪次第收復匪區瑞金各地完成剿匪工作奏凱南京勞苦功高於二十一日致電慰勞云（廿五日南京電）

滿洲國政府將開最初大博覽會
於康德三年在新京舉行

滿洲國最初之大博覽會業已經實業部計畫中含有發揚實業開發途上之滿洲國內容並向世界介紹其眞價之重大意義似決由政府躬自主辦會期將自康德三年八月三日至九月廿五日地址在國都新京豫想其總豫算約在二百萬圓云

對北鐵交涉繼續折衝
基礎協定年內可成立
猶大使接到回訓訪廣田外相
蘇方曾肆宣傳欲嫁遷延責任

猶烈涅夫大使於一兩日前已由其本國接得回訓定以將於二十六日下午訪問廣田外相續行折衝至日蘇折衝終局雖尚需相當日數但北鐵交涉其讓渡協定有於本年內成立之意向（國通廿五日東京電）

又訊在東京舉行之北鐵讓渡交涉現正由蘇聯與滿洲國代表間交涉逐條討論細目中惟蘇聯方面突於十月三十一日由塔斯通信社發表會議遷延之責在滿洲國方面並將前此之會議進行經過令各報揭載大肆宣傳使一向以誠意進行交涉之滿日兩國爲之不快更於本月二十一日以蘇聯外交部發表名義發表會議遷延責任全在滿日方面其大意如左

關於保證問題例如買價支付之保證蘇聯雖曾合理的要求日本之保證但日本則擬以信用滿洲國主義解決再如關於充當買價之商品要求而發生之各種紛議蘇聯主張委任英美等全無利害關係之第三國仲裁但日本方面則始終表示反對態度致覺使會議發生糾紛蘇聯應日方要求將纖維工業絲大豆米菜等加爲買價代付商品內可爲蘇聯有誠意之一左證

但會議之遷延實際上全爲日方對會議之種々策謀造成例如對非北鐵財產之物或學校圖書館之處置及職退者問題等動輒提起種種問題故會議乃因而遷延發生技節蘇聯外交部此次之發表實屬可笑

又訊北鐵讓渡交涉因蘇方一再提出新條件遂致遲々不進其成立本年內當不可期據觀測至早亦須在明年七月至其接收則須在成立一月後

早日通告廢約
大角海相對外相之催促

關於通告廢棄華府條約將俟由倫敦日本代表團到來報告後經閣議再爲辦理諮詢樞府手續海軍方面曾憂慮恐遷延時期徒留關係國策動之餘地大角海相於二十四日閣議會後對廣田外相傳達海軍部內之意向並督促外相於此際日代表團到來報告後應早日斷行辦理急速通告廢棄之手續於對內對外甚爲得策云（國通廿五日東京電）

將接見魯陳等 劉湘往謁汪
何應欽赴滬

蔣介石於二十四日先後接見浙江省主席魯滌平軍政部長何應欽及陳調元周志柔中委蕭吉珊及出席五全大會海外代表邱正歐等有所垂詢（廿五日南京電）

四川善后督辦劉湘於二十四日午後到行政院謁汪院長對川省政務有所商談晚間由中委陳立夫石瑛及王世杰等歡宴劉湘（二十五日南京又電）

軍政部長何應欽因接滬寓電話何氏女公子患牙病甚重需施手術拔出特於二十四日下午搭京滬快車到滬看視約一兩日內即返南京（二十五日南京又電）

國府准法次石志泉辭職

國民政府二十四日命令

一、司法行政部常務次長石志泉呈請辭職石志泉准免本職

二、任命潘恩培爲司法行政部常務次長（二十五日南京電）

國民政府於二十四日午九時在國府會議廳開第十三次委員會會議報告案件三百餘件討論案件九件云（二十五日南京電）

哈爾濱破獲國際賭博團
妙齡俄女數人同捉將官裏去

哈爾濱日本憲兵分隊刻已探知有由北平方面前來之國際賭博團潛入哈爾濱市在地下室或秘密室開始大規模之賭博曾行極力搜查於廿四日深更忽包圍爲賭博團之巢窟之本市滿洲街俄國法西斯蒂俱樂部廿七號室覺將滿日美華俄賭徒卅名及妙齡俄國婦女數名正在開帳中一網打盡當即檢舉奏凱歌而還該賭博團似與僞造國幣團有何等關係對其調查均甚重視云

尼副總統抵寧
南京市長宴請

尼加拉瓜副總統愛斯狄諾莎於日前由滬抵京現南京市長石瑛氏爲增進兩國邦交並盡地主之誼特於二十四日正午十二時在市府設讌款待並邀請其隨從秘書尼加拉瓜駐滬領事行政院政務處長彭學沛及參事陳念中等作陪席間賓主互談兩國國情至爲融洽至一時許始盡歡而散下午二時半石氏親赴寓所答拜（二十五日南京電）

日通告廢華府條約時美將向英提訂新協定
相互通告建艦計劃以防競爭
兩國艦隊彼此援助藉補不足

日本政府之單獨通告廢棄華府條約由會商之趨勢上觀之已成爲不可避免者茲據確息稱美國擬於日本通告廢約實現時以阻止建艦競爭及英美相互援助爲目的向英國提議左列之非正式協定之締結

一、英美爲防止建艦競爭起見應將其本國之建艦計劃詳細知於對手國

一、英美兩國應以其本國之艦隊補對手國艦隊之不足以相互援助（二十五日倫敦電）

西門招宴美代表

西門台維斯兩氏之高爾夫會談因天雨中止西門氏乃於其自邸招待台維斯夫妻及施丹德雷提督午餐云（二十五日倫敦電）

日方將提妥協案局面或可展開
因有觸及具體數字可能性
各方注目中之山本代表談

日方山本代表向英國記者發表『將提出調和日英兩國試案』談話後各方皆共注目觀其新妥協案之提出日本迄現在止主要者在說明根本原則故今後提示實現原則之具體案在次序上自屬當然局面或依此而得有新展開因此各方頗爲期待據傳聞該試案或有依次觸及噸數年限及其他數字之可能性故頗有注目之價值在爲惟對方之舉措態度如在採聽內情時則日方或不提出亦未可知云（二十五日倫敦電）

日本山本代表頃語記者稱日本有縱總噸數平等主義之抽象案提示噸數備砲口徑制限之具體數字案之意向（二十五日倫敦又電）

日有取自主的處置之決意
對英美之强化共同戰線
海軍當局特別警戒

據東京樂得倫敦電訊英美兩國認爲日本所要求者乃係共通最大限設定問題對此特要求日本考慮再作研究說明以期有新轉向並觀測依該日本協者而日本代表部以爲英美之具體的說明乃係誘導新妥協兩國若能向日本所持之目的之方向表示接近之誠意時交涉即有進展之可能又日本海軍當局對英美極力强化共同戰線特別警戒並持有倫敦兩國之行動時今後關於軍縮問題始終採取與軍縮精神背馳之戰線除採取有効適切之自主的處置外更無良策之强硬決意云（國通廿五日東京電）

易培基案
居正令嚴辦

易培基等盜賣故宮古物爲偵查法院偵察然易等匿避不到早已通緝有案自司法行政部居正部長莅任對易案特別注意近特令檢察機關從嚴辦理以便早日歸案究辦（二十五日南京電）

新制度下十省之一瞥（五）

三江省

△省勢概況

以黑龍烏蘇里兩江聯接蘇聯之松花江下流一帶即由舊吉林省分割九縣由舊黑龍江省分割五縣共爲十四縣之一區劃即三江省也古來該地方即屬東北邊陲之地民知開化最遲查其最大原因當不外因交通不便所致僅於解氷期間內利用水路與哈爾濱方面聯絡交通

松花江之運航係於四十年前依俄人學術調查闡自伯力之試航而開通者況自滿洲國成立以來政府對松花江流域及國境河川沿岸之治安維持極爲努力一面對開設產業道路敷設鐵道等按預定計劃節節進行而自亦隨之漸次一新此次特將該地方劃爲一省者乃爲期而日一新之松花江時代實現更使在過去幾十年來受極薄政之地方民得受樂土滿洲國之餘惠也對凡有之首腦部所負之任務極關重大將來極爲期待新任省長以下之各主要縣及都邑如下

茲先不論省公署所在地之佳木斯縣以松花江沿岸爲中心位於哈爾濱東方約九十英里地點係在松花江南方之一縣城傳該地居民係往昔金代之烏濟赫部之一部於宣統元年始布縣治現在之市街係於光緒三三四年間所建設人口約二千集散物除小麥（五萬石）大麥（二萬石）穀子（三萬石）高粱（一萬石）大豆（五萬石）包米（一萬石）等雜穀外並出產葉煙約十七萬餘斤麻藍靛材木柴薪等祗鐵道用木本年額亦在五萬塊以上工業方面約產燒酒豆油一二萬斤豆餅一萬六千塊燒酒多向松花江下流沿岸各地及俄領輸出

依蘭 位於距哈爾濱下流一百八十四英里地點又名三姓係漢晉代之首部又爲北滿產金古部之一也於清初曾設置三姓都統於光緒卅二年改爲依蘭府自民國二年三月改稱爲縣至民國三年又改爲依蘭道治該地在過去以松花江流域之政治經濟中心地持有相當久遠之歷史現在人口約二萬三千

勃利縣 位於依蘭東南約三英里地點一名四站該地方產物爲小麥大麥高粱包米穀子黍子豆類等

富清縣 位於富錦縣南方四十英里地點於民國五年始布縣治同七年劃定爲市四閭築有土壤產物爲雜穀材木未開墾之肥沃土地極多以將來之農耕地頗屬有望

同江縣 係在吉林省東北隅松花江岸之縣城俗稱拉哈蘇蘇於光緒卅二年創設臨江縣自宣統元年昇格改爲府至民國二年始布縣治商業以小麥大豆魚類爲特產物

富錦縣城在距松花江與黑龍江合流地點約三十五英里之上流右岸於宣統元年始布獨立縣治又名富克錦產物除小麥大豆高粱穀子包米葉煙麻等外更產豬毛狐皮虎皮材木此外更有饒河撫遠樺川通河鳳山湯原羅北海濱等共計十四縣爲三江省公署管轄區域均爲農產物之集散地將來頗屬有望

△省公署首腦部

三江省長已拔擢現吉林省警務廳長金名世氏就任該氏係奉天省興京縣人氏光緒二十二年生現年三十八歲畢業於北京法政大學在舊吉林政府時代曾於長官公署就職嗣就任哈爾濱電氣局總辦於滿洲國成立同時即就任吉林省公署警務廳長以至今日其間對治安工作曾盡捨身之努力尤其關於依蘭事件善後策更作重要獻策其成績頗爲顯著此乃人所共知今以該氏爲建國以來尚須極大苦心之三江地方長官而赴任者（本省未完）

各國在滿宗教
派別及其分布狀況

滿洲建國以來列强諸國均甚留心滿洲國之政治動向一方並盛行宗教運動茲將現在滿洲國內各國宗教分布狀況錄下

美國天主教會 一六
又基督教會 一二
法國天主教會 一二
加拿大天主教會 九
英國基督教 七
德國天主教 七
比利時天主教 二四
瑞士天主教 八

於宗教方面列國之進展情勢極可注目云

東部國境匪賊已陷於全滅
約經半年視察
元池少佐談話

若山○團參謀元池少佐約經半年間視察吉林省東部國境完畢日前已行歸任關於國境匪賊狀況談話如下

東部蘇滿國境乃山岳險峻物資豐富之地帶一面更受蘇聯大量物資之援助故爲匪賊蠢動最好條件之地帶雖幾經滿日軍之討伐迄今仍賴其山塞續行反滿抗日運動以來率爲中心而策動之匪團日前遭滿日軍攻擊遁入蘇聯領土昔爲王德林部下現在仍在該地區具有勢者乃爲吳義成孔憲榮率領之匪賊在此匪賊下更有半職業匪共產匪職業匪等共產匪概爲昔日之中國共產黨或朝鮮獨立革命軍等現在共產匪數爲三百名內外以朝鮮女子爲頭目之該等共產份子盛作煽動的赤化反滿抗日之宣傳於一般住民並無甚大反響除共產黨以外之匪賊多明義理如劉三俠等深受該地方居民之尊敬但曾再三施其反對滿洲國國是之行動對此若能加以思想的善導當不難使其歸順該地區之該等匪賊此次受滿日軍之討伐殆已陷於全滅狀態

今日本報三大張

本報特闢醫識問答欄啓事

人生事業之成敗與身體之强弱關係至鉅因之衛生及醫療事項遂爲人々所當注意本報鑒此用闢醫識問答一欄以便閱者諸君對於平時保養身體預防疾病之衛生與罹疾病症之治療方法以及一切醫藥問題倘有疑問均可寄函質本報接到來信後即當依次解答以資參考但投函時望依左列各項辦理爲要

一、提出之問題文字務須簡單明瞭繕寫清晰

二、來信請書明滿洲報醫識問答欄收啓

三、來信郵費不足者不收

四、署名隨意

解答者 大連岐山醫院長醫學士楊鳳鳴

滿洲報編輯部啓

招募分社代派處啓事

本報現擬招募全國各省縣城鎭分社及代派處以資辦理報務凡欲應募者請函示本報經理部即當照章准許幸勿失此良機也

奉天大西關大街路南一號 民聲晚報社

招聘翻譯記者

啓者本報茲招聘翻譯記者二人必須明瞭日文而能譯成通達之漢文之程度有志願者請携帶履歷書親至本社接洽可也

奉天大西關大街路南一號 民聲晚報社啓

新京榮記東亞飯店遷居開幕大廉價廣告

本飯店原在大馬路因改組今移設四馬路口道北新建三層大樓現已設備完善定於國曆十一月二十五號重新開業雅潔汽管溫暖佈置華美完全歐式特邀名廚精製西法大菜牛乳咖啡洋酒紅茶味道鮮美講求衛生午餐價目低廉個人小酌宴會嘉賓屋宇寬闊均極方便設備西式禮堂專供各界婚壽喜慶之用並備種種用品不另收費招待週到歡迎顧主倘蒙惠臨試嘗當知言不謬也

新京榮記東亞飯店主人謹啓

丟失地照作廢聲明

逕啓者鄙人於事變時因匪亂將坐落昌圖縣第三區浩然村八寶屯王化一王福民王德民王自昌等領名地照共二十張損失業經呈請縣署批准補發在案此項地照無論落於何人之手概行作廢除由縣公署佈告外相應登報聲明

昌圖縣第三區浩然村八寶屯 王化一啓

新京益興樓飯店緊要啓事

逕啓者本號前自民十七秋季計劃改組發起續行募集新股當時由本號發給新股東交到股欵之臨時收據註明再以臨時收據舉換正式股票等情在案查本飯店自民國十八年三月改組妥協重行開幕新舊股票全部發給股東各位執有存根可考向無錯誤惟有最初招集股欵之際發出之臨時收據尙未全數收回查新舊股票既經全部發出該項臨時收據倘有遺失其換領股票之效力深恐年久未發生疑問特此登報聲明今後無論何時何地發見本號印行之臨時募欵收據者概作廢紙此告

新京益興樓股分有限公司啓

收集商租土地照據期限廣告

啓者查本縣奉令辦理商租土地區域係以永豐久泰養正安等四區爲限他區並不在內所有人民凡持有該區地照趕速來本公署繳驗以憑發給價欵迭經布告限期呈繳在案迄今十閱月之久而該區地照仍多未照繳茲定於本年十一月底爲結束之期逾期不但不予收受且按無主官荒論以不付價欵特再展期登報本署誠恐携照他往或籍居外省縣各地主見聞不及特再登報俾衆週知

吉林省樺川縣公署啓

申謝聲明

緣敝人有坐落商埠八經路住房三層前後共二十一間經泰豐代理英國和記洋行總經理皇家保險公司保有火險元一萬元不意於十月廿八號八點失慎突然起火當即通知元豐泰經理該總經理杜玉書請其速爲查看一切計同時焚燬一部份得此安慰甚爲感激拍電通知現在業由該公司將欵如數賠償並不留難足見該公司信用卓著更不愧爲保險界之老手特此登報申謝並爲介紹與各界人士焉

吉林天野商店安治國啓

東北歉收地方義捐金品募集

此次東北地方於其廣袤地域歉收甚鉅罹災甚重寒氣迭出水火交加之窮民愈困慘狀莫喩吾人豈能坐視必爲設法拯救募捐倘望仁心各位始決照下記義捐解囊是幸

昭和九年十一月

發起人 大連市役所 大連民政署 大連警察署 在鄉軍人聯合分會 商工會議所 大連市商會 西崗商會 西部商會 大連新聞社 滿洲日日新聞社 滿洲報社 泰東日報社 英文滿蒙報社 關東州人團體聯合會 愛國婦人會支部 婦人聯合會 東北各縣人會 區長聯合會

記

一、金品隨意（但捐物品時僅限於衣類陳舊者莫若將其洗淨整理妥託）

二、寄送處、現欵 大連市役所社會課（電話八七五五） 物品 大連市役所社會課 或大連婦人團體聯合會事務所（民政署三樓上電話四九八三）

三、截止 昭和九年十二月廿五日

大連

美女少年團六百餘名 應援交通之宣傳
更有警察機飛翔天空撒布傳單 空陸並力活動末日獲得大成功

月之廿五日、爲交通安全日之第三日、是日正值星期、天氣暖和、遊人甚多、道路之上、往來如蟻、而當局對於宣傳交通之安全、以已往二日、成績比較良好、於此最後之第三日、乃益傾注其全力、大事宣傳、期收成果、有關東廳保安課長、及大連市全體總動員、並有應援團體之交通安全協會、約化團體、各種組合員、珈琲館、並舞女、少年團等、約有六百餘名、在地上活動、更有二警察機飛翔於天空、撒布五色之宣傳單、大連之全市、盡化爲交通訓練巷矣、關於交通安全之總指揮、爲關東廳保安課長大和田彌一氏、特於午前十點卅分、由周水子飛行場、乘坐警察機、飛騰於大連大空、藉以查看交通訓練之陣容、快晴的天空、與飛機銀翼兩相映照、機至香爐礁時、先由上空、向下撒布第一次交通宣傳單及遍小崗子伏見臺至大連市中心地點之常盤橋浪速町、大廣場、作低空飛行、查觀地上人間、自動車人力車、以及各種車輛之行路、是否有交通的道德、乃更在常盤橋撒發傳單、以警告行人車馬、要不忘記行路的規則、並行督勵擔當訓練交通人員之勤於活動、隨所指揮、必期使於此訓練之末日、不發生事故、次及桃源臺、譚家屯之住宅地區再出小崗子上空、與露天市場之電車路、有自動車活躍地上、盡力宣傳、幸得無事而告成功矣由空中視察交通安全之大和田保安課長、畢後所談

由空中作實見的統制、此第一回之交通宣傳、自動車業者、非常熱心協力、蓋第一日主要目的、爲警察官之訓練、第二日第三兩日、爲作市民的訓練、終得大成其功、至於第二回之交通訓練時、乃以滿人之訓練爲主眼、惟滿人之訓練、當有一番難事云

呂司長歸來

滿洲國外交通商司長、呂宜文氏、爲設置滿洲國大阪商務辦公處、東渡與駐日公使接洽畢、乃乘於廿五日午前八點半鐘入港之烏拉爾丸歸來矣

八點半鐘入港之烏拉爾丸來連、入滿洲國參劃政事之民政部總務司長清水良策、同文書課長粟原美能留、警務司總務課長島弘夫三氏、並安東警務廳長連修氏、一行當入港時、清水民政部總務司長、有如左之談話

當於滿洲事變前、曾來一次、其後總未得來、此次於赴任之初、對現地的事情、仍不明、待實地任職時、則勿論十年百年、對滿洲地方的行政、必期予以獻身的確立、努力爲之云

滿洲國招聘 日系各官吏 二十五日抵連 次日分赴任地

滿洲國地方制度實施同時、當有極大的期待、此次聘用日係官吏、乘於廿五日午前一行上陸、即投宿於大和旅館、一宿後、即上新京云

郵船會社日美新航船 那古丸已就航
船內諸般設備極爲完善 可闢日美航路之新紀元

日本郵船株式會社近年來業務大爲擴張、於是特於本年度內、新造就航日美間之貨船六隻、均爲快速度船、各船之就航豫定期即長良丸、昭九年八月廿八日、那古丸、同十月二十五日、能登丸、同十月三十一日、鳴門丸、同十一月十日、能代丸、同十二月二十七日、野島丸、昭和十年二月二十八日、各船爲日美航路最有權威之快速度貨船、有如右之新船就航、今後日美間之貿易當藉之而振興焉

右貨船中之那古丸於十月廿五日造竣、一萬九千噸級內燃機優秀之快速度貨船、爲在就航前廻航滿洲及中華民國各港、以爲就航之披露、特於昨二十五日上午入港大連、該日本郵船會社大連出張所所長山口磬三氏、爲披露該那古丸之新船、於二十五日下午三時、招待連埠各重要機關人仕、到該船上觀覽其所有精巧完善之設備、當時有滿鐵埠頭事務所幹部、大連稅關矢田副稅關長、美國領事、及英美華各航海業代表、水上警察署幹部民政署及各警察署幹部各新聞社代表等約有百餘人之來賓

各來賓登船後由山口所長那古丸船長以下人員、一一指導說明各部之構造、其後乃到船外甲板上、設有酒食、賓主舉盃歡飲、並祝福那古丸之海程無恙、到四時、乃行散會

該那古丸於二十五日下午六時即由大連出港、直放洋赴紐約云

該那古丸之船內一切設備船身長四百四十六英尺二、深三十四英尺六、寬六十二英尺四、滿載吃水二十七英尺、速力十八海里五

總噸數七千三百噸、登簿噸數四千四百五十噸、重量噸數九千噸、貨艙容合積計一萬三千三百噸、普通貨艙一萬一千三百八十噸、深水槽、四室、三千三百五噸、冷藏室、三室、一百八十噸、生絲庫、二室四百七噸、特殊貨室二室、六十四噸、郵便室八十一噸

其他自然防火裝置、卸貨機通風裝置、防鼠構造、深水槽及貨物用卿筒、及船客之設備等、堪稱盡美盡善、至於右那古丸之航海日數

▲往航至紐約 由香港四十一日、基隆三十九日、上海三十五日、神戶三十日、名古屋二十九日、淸水二十八日、橫濱二十七日

▲復航由紐約 到橫濱三十日、到大阪三十三日、到神戶三十六日

水谷西山兩氏 一同回歸大連

滿鐵顧問水谷光太郎氏、乘廿五日入港之烏拉爾丸歸連矣、又電電會社西山左內氏、爲大連放送事務、並電電會社來年度豫算、東渡協商已畢、亦乘於廿五日入港之烏拉爾丸歸任矣

福田翁開古稀宴

福田顯四郎翁、於廿四日正午、在大和旅館設宴、招請大連各方有力者、及知人開古稀自祝宴、被請參列者、有御影池民政署長、小川市長、山崎滿鐵理事、佐藤商工會頭等、及佐賀縣人會幹部、計二百餘名、首由福田翁致自祝之詞、小川市長致謝詞、並有演說、於午后二點、乃散會

女子中等學 爲緩和入學難 開會研究辦法

大連市會協議會、對於女子中等學校之入學難、爲期緩和計、曾廿一日午后三點、於市會議室、開會議籌辦法、惟增設新校乎、抑增加學級耶、經種種討議後、終未能得相當辦法、因有種種難關、乃行附託予委員辦理、當由大內議長、指名各學務委員蘆田、上原、三田各議員爲委員、愼重研究云

皮貨毛織物 八扣
大連市奧町五一 瑞康百貨店 電話長六四〇八 六九五六番

赴日視察月餘之 袁參議等歸來
倍受各界歡迎銘感五中 定於廿六日早車返新京

於十二月二十六日、自新京出發、就赴日本之途之滿洲國參議、袁金鎧、增韞、胡嗣瑗、寶熙四氏、視察東京、日光、箱根、伊勢、並京阪地方、約經一月餘、同乘於二十五日入大連港之烏拉爾丸歸滿、當抵連時、一行之隨伴滿洲國參議府理事官、松退藏氏有如左之談話、各參議此次赴日、以爲光若東京、大阪、及其能名勝地、與重要機關咸得參觀矣、不禁感及風光明媚、文化完備、誠爲本年第一次、始終不能忘記於懷者也、約經一月餘、倍受日本各方面之歡迎、與好意、自謂感銘五中、終當圖示覺之報、無他、亦惟有努力、於日滿親善、以酬答優遇之美意也云

一行之四氏中、除袁參議外、增韞、胡嗣瑗、寶熙三氏、於遼東旅館一宿後、更於廿六日、四參議同乘午前九點自大連發列車同道歸京云

豫定於十二月六日 練習艦隊來連
碇泊期間中開軍事講演 許可拜觀十二日赴旅順

日本練習艦隊旗艦八雲淺間兩艦、承組兵士、准士官以上百九名、候補生百八十二名、下士官兵千二百七十四名、合計爲一千五百六十五名勇士、像定於十二月四日自佐川出發、於六日午前八點卅分抵大連灣頭、碇泊於埠頭岸壁、更於十二日午前九時自大連出發、即日午後一點抵旅順港外投錨、於十四日午後十點、再自旅順出港、至來航旅大中、該各艦兵將上陸後、先行參拜大連神社忠靈塔、及至旅順、更行參拜白玉山納骨寺、並行視察戰跡、更有軍事講演、及軍樂隊演湊等、規定如左之日期內、許可一般人拜觀、即

△大連、七、八、九、十日之三日間、午前九點至午後四點

△旅順、十二日午後一點起至四點

△十三日、午前九點至午後四點

橫領欵潛逃矣

原籍大阪市信吉區、阿部野西口恭一、年二十三歲、於數月前、經友人之介紹、於市內信濃町巴西珈琲館充當收賬員、該竟素性不端、尋花問柳、無所不爲、久之竟債台高築、入不敷出、於月之十一日、於市內各處收得一百五十餘、竟持之潛逃無踪、後經數日、其主人仍不見其返櫃、乃知事有變、經查帳目之結果、始知將彼收得金一百五十圓餘悉之潛逃、遂於廿四日報告警署代爲逮捕西口恭一云

立刻變作輪下鬼 掛拘手之慘死
日機關車上墜在軌道上 埠頭構內又發生不祥事

廿四日午后八點半頃、由機關車士栗谷川□次郎、操縱機關車二一二號、由濱町機關車出發、有埠頭事務所連結手、岡本一、年十九歲、同乘該車、至埠頭構內東區卅四十五番倉庫南側將貨車連結該機關車、及至連結已畢、忽由機關車上墜地正落在鐵道上、巧被進行之機關車軋死、接得急報之德田司法主任、花井警察官、以下急行實地檢證、慘狀目不忍觀、岡本係鹿兒島籍、曾春於鐵道學校卒業、八月始被滿鐵埠頭事務所採用

民署對管內書房 統一教科用書
調查總數共一百零一處 正在擇選適宜之教材中

大連民政署地方課學務係、股鑑及本市教育事業、未能普及、以致書房之教材不良、被收生徒、愚弄一般子弟、從中索取漁利、以此爲明書房內容計、籍供明春應興應革之資料計、已於先月通知各書房、限至本月十五日以前、將書房狀況、詳細記載、報告學務當局、事後業已調查完竣、茲將其詳情抄錄披露如左

一、大連民政署學務係轄內書房、共計百零一處、計大連警察署管內、共四十三處、沙河口警察署管內計三十五處、小崗子警察署管內、計二十三處、現又經民政署批准設立一書房、今已開始授課、身元係北平朝陽大學生、秦世彥、於德政街設立一東亞學社

二、學生數目、計三千二百十六名、男生爲二千八百二十五名、女生爲三百九十一名

三、書房開設年限分別列左

昭和三年開設者六處
昭和四年開設者十二處
昭和五年開設者十二處
昭和六年開設者七處
昭和七年開設者十二處
昭和八年開設者八處
昭和九年開設者廿七處

此外在本次調查中、發見教師往所不明者三名、託故未報告者四名、以上爲違反學務課規則者、對此正在考慮辦法中、一方民政署學務係當局爲普及一般書房教科書、劃一並革除不良教科書、邇來銳意考究中、遴選適宜漢文書籍、以期正式佈告云

干芷山上將來大連靜養

滿洲國第一區軍管司令官、干芷山上將、於廿四日午後六點半抵大連之亞細亞號快車來連、下榻於市內柳町別邸、豫定靜養二三日返去

廣播順序

十一月二十六日(月曜日)

△前六、三〇 廣播體操
△前八、三〇 經濟市況
△前一〇、〇〇 料理獻立
△前一〇、四〇 經濟市況
△正午 時報、公設報市場值段
△后一、〇〇 滿洲音樂
△后二、〇〇 經濟市況 新聞唱片
△后三、三〇 經濟市況 新聞
△后五、〇〇 兒童時間 若葉和洋合奏團
△后六、〇〇 新聞 告知事項 職業紹介事項
△后六、三〇 講演 海軍軍縮會議與帝國之立場 陸軍大將荒木貞夫
△后七、〇〇 長唄 吾妻八景
△后七、三〇 獨唱
△后七、五〇 講談 一豐之妻 寶井馬琴
△后八、三〇 時報由東京 新聞 告知事項 氣象通報
△后八、五〇 獨唱 滿洲音樂唱片 若山千代子

法院事項

△起訴▽

原告李壽亭被告雷世明請求保證債務欠金八十八元四角八分(十一、一九)

人事

●孫錫五氏母堂百日祭 昨廿五日爲孫錫五氏母堂李太夫人百日祭辰在二十里台紳堂設奠、并請張德純會長典主、除當地親友外大連方面如麗靜堂會長周子揚會長等遠道百餘人均前往致祭、一時車水馬龍、頗極其盛

大連西崗 新昌號紬緞皮貨店
大宗皮貨 俱已到齊 種類繁多 定價克己
電話 門市部 長三八四七 批發部 長四九〇四番

大連浪速町 遠大百貨店 特別大賤賣
各種毛衣 毛褲毛坎 肩毛圍脖 摩登毛衣 摩登坎肩
電話二一六六五

大安汽車行
營業努力 司機殷勤 長途無憂 貴客歡心 大連市日新街八
本小利薄 恕不掛賬 現金主義 貴客原諒 電話八七二四 八三四四番 夜間用六八〇六

大連永和利 海味乾菜 賤賣啓事
逕啓者敝號創立十有餘載特派專員親赴中外出產名區購採海陸物產食料品類現已到齊極爲完備爲酬官商各界來惠顧之雅意零賣批發定價格外從廉恐未遍知特此聲明
大連市浪速町四番地 永和利海味店啓 電話七九六六

大連市西通六十四番地 王仁眼科醫院 電話六七五二號
地址在常盤橋西廣場電車道中間路北便是

雇用運轉手
茲雇用自動車運轉手一名須有專用自動車運轉經驗者從速具履歷書到本社經理部接洽(但要有相當保證人)可也
滿洲報社經理部啓

緊要聲明
啓者敝號外交侯星元君因有高就與敝號完全脫離關係嗣後凡該侯對本街外城各家往來及擔保等事項概與敝號無涉除分函通告外特此登報聲明
大連市沙河口王陽街 公和彩染房經理 宋健儀啓

鞋業一門 欲廣招徠 非做工堅固 材料眞實 以及聘有名師指導 不足以爲功 本店向來即本此主義已久爲惠顧諸君之所稱讚者也茲爲擴張營業起見特設批發部定價低廉凡有志批發者請惠臨接洽無不竭誠歡迎
大連西崗大龍街十三番地 中華造鞋廠本店謹啓
第一支店西崗菜市西門 第二支店沙河口元町 益成鞋店

營口利源精鹽公司 名集第八屆股東會通告
敬啓者本公司現經董事會議定本年國歷十二月二十三日在上海老靶子路五一四號粵僑商業聯合會內開第八屆股東會報告經過情形並討論善後辦法事關重要凡我股東務懇屆時惠臨或派代表到會執行股權列席會議除專函奉達外特此通告
營口利源精鹽公司董事會謹啓

鐵嶺地方法院佈告

本院受理鄧聞氏訴鄧玉林鄧玉蘭梁景文等因契約及地照一案被告等住址不明無從傳喚所有應送達該被告等訴狀副本及傳票由原告鄧聞氏聲請公示送達業經本院裁決照准並依民事訴訟條例選任石五雲律師爲被告等特別代理人茲定於本年十二月二十日下午一時開庭仰該被告鄧玉林鄧玉蘭梁景文遵期到院聽審此佈

本會改選會長啓事
敬啓者茲本會於十一月十七號爲本會會長業已辭職所遺會長一席今經各商家共同選舉結果東和祥經理李慕周君得票最多當選爲正會長馮煥如君爲副會長一切事宜歸李慕周馮煥如二君擔負責任恐未遍知特登報聲明
撫順縣深井子商務會啓

大連汽船出帆

▲青島丸 ●開往青島上海 十一月廿七日
▲大連丸 十一月三十日
▲奉天丸 十二月三日
▲長平丸 ●開往天津(塘沽止) 十一月廿八日
▲天津丸 十一月三十日
▲長平丸 十二月二日
▲龍平丸 ●開往龍口 十一月廿六日
▲山東丸 ●開往基隆高雄 十一月廿七日
▲山西丸 十二月六日
▲河北丸 ●開往敦賀新潟伏木 十二月一日
▲河南丸 十二月十日
▲遼河丸 ●開往芝罘清津雄基 十一月廿八日
▲日東丸 ●開往壺蘆島 十一月廿七日

大連汽船株式會社

專屬貨客經理店 大連市敷島町永和公司 電話●七八六八●七二七五
阪神航路 專屬貨物經理 澤山修濟商會
台灣航路荷客取扱店 大連敷島町 電話五二六五、四八一六 丸一商會
乘船切符發賣所 大連伊勢町 ジャパン・ツーリスト・ビューロ 大連案內所 電話五五四五番

日清汽船大連出帆

▲唐山丸 ●開往青島上海 十二月五日
▲盧山丸 十二月十三日
▲華山丸 十二月十九日
▲嵩山丸 十二月廿七日

阿波共同汽船出帆

▲十六共同丸 ●開往芝罘威海衛青島 十一月廿八日
▲卅六共同丸 ●開往芝罘威海衛仁川 十一月廿六日
▲長山丸 ●開往仁川鎮南浦 十一月廿九日
▼長山丸 ●開往天津 十一月廿五日
▲第十八共同丸 ●開往芝罘 十一月廿五日

阿波國共同汽船株式會社大連支店

大阪商船出帆

●開往門司神戶(大阪)
▲西張得爾丸 十一月廿六日
▲烏拉爾丸 十一月廿七日
▲香港丸 十一月廿八日
▲貝加爾丸 十一月廿九日
▲特克馬丸 十二月一日
▲烏蘇利丸 十二月二日
▲亞米利加丸 十二月三日
▲哈爾濱丸 十二月五日
▲扶桑丸 十二月六日
●開往上海福州基隆高雄
▲福建丸 十一月廿八日
▲盛京丸 十二月八日
▲長沙丸 十二月十九日
●開往天津
▲志摩丸 十一月三十日
▲白山丸 十二月八日
▲日東丸 十二月十六日
●開往橫濱
▲日東丸 十一月廿七日
▲志摩丸 十二月五日
▲白山丸 十二月十三日

大阪商船株式會社大連支店 電話四一三七番

政記輪船出帆

▲有利號 ●開往龍口 十一月廿八日
▲永利號 ●開往芝罘 十一月廿六日
▲宏利號 ●開往威海衛 十一月廿九日
▲公利號 ●開往芝罘龍港廣 十一月廿八日
▲豐利號 十一月廿六日
▲廣利號 ●開往青島 十一月廿八日
▲成利號 ●開往天津 十一月廿八日
▲增利號 ●開往營口 十一月廿七日

惠通行出帆

▲昌平丸 ●開往芝罘 十一月廿七日
▲昭國丸 ●開往門字尾合 十一月廿九日
▲利通號 ●開往芝威仁 十一月三十日
▲惠平號 ●開往秦皇島 十一月廿六日

新京 老天合
一天不要錢 開彩了
得獎日期康德元年十月十二日請持斯日獎券來敝號領獎特爲普及酬謝起見再繼續一月由十一月十日起至十二月十日止良機不再幸勿錯過
本店主人啓

中央旅館十大特色
一、壯嚴 達官顯宦 可作行轅
二、富麗 佈置雅潔 百餘房間
三、房間 單間等級 安價極廉
四、衛生 窗明凡淨 大小水便
五、沐浴 池塘浴金 化裝洗滌
六、飯菜 廚部精良 舖蓋豐潚
七、經濟 宿費低廉 敝館爲全
八、優待 各界團體 優待周懇
九、使役 茶房親切 侍本館派
十、送迎 車站碼頭 派人送迎
地址 大連熱鬧街市之中心點 連鎖商店傍 前臨電氣花園美不勝收 背景大連海灣帆檣林立 電報掛號 長電話二八九五 二四六
大連 中央旅館 大連市榮町二番地 長電話二二九四六番

消閑世界

曇花一現（續）
——紀念亡女雪茗——（柔薌）

例如胡蝶、胡珊、李競菲、朱綠仙、鄧秋心、雲錦雯、這些名字、都暗含了一種吸力、使人們注眼觀來、所以能夠在銀前打一個迴旋、也根據那一字這樣那罷、用的徽律、喚作小寶々雪忽樣、說待我起妻的右手、間她手當心以食指劃了個字、她恍惚了一回、搖首示否、原來妻的表妹、也是取雪字作爲名兒的、這麼、既犯着嫌的芳諱、祇好作罷論了、隔了一日、我們人討論起來、妻飲着一杯泡底芽茶、揚着眉峰望那窗外紛飛的雪花、神態似有所思、我看欲問他、怎地無語、忽然她轉面笑了、於是我改問爲何故、她說寶々的名子有了、我又問從何說起、她說念她看到窗外的雪、恰巧古人用雪煮茶的事、更是兼方中托着的一杯茶、也在此此景間討論着、事因而即景生情、何不就以雪茗二字給寶々題成名字呢、溫雪進寶一起、況且雪茗溫雪煮茗的韻事嗎、不也成爲很覺有趣、祇得依她、我聽了

在茗兒誕生兩月後、同院素娟妹也誕生了、一年中、我們院裏平添了兩個小寶々、是值得大家歡喜的、豈知在某夜母親曾做一夢、夢得雲中飄着兩朵鮮花、一朵牡丹、一朵芍藥、母親正待呼喚大家出外同看、瞬息兩朵花同時消滅了、母親心下驚疑、即刻急醒、次日和我們追述着夢景、還說替兩個小寶々捏着兩手冷汗、怕只怕應着夢機、不能成人、那時又是空勞照養了、言語間母親是帶着嘆息、

我離開了故鄉以後、妻在來信中、還提過茗兒幾次、她說茗兒是母親的心肝、除在食乳汁的時間肯予鬆放在我的懷裏、以外都不肯輕於令我抱一抱、但恐我自不當心、有所驚吓、唉、那爲祖父祖母者對於孫男孫女、大都是這樣滿愛啊、祇是茗兒過於聰慧、方甫三齡、便會察顏辨色、體貼大人的喜怒哀樂、像這樣迴異尋常的明孩子、誠恐怕我們沒有幸福消受啊、

真的素娟一年在去年夭折了、茗兒在滿一年的今日也夭殤了、倒應了母親在夢景看到的曇花一現、唉、事已過去、追傷無益、祇是母親以往慣享那弄孫自娛、一旦茗兒死去、將使母親望空斷腸、淚日增花了、唉、茗兒死後黃泉的一縷魂、還能思及祖母、在陽世對你底鍾愛了（已）

社會拾零（張德祥）

阿三自小帶來窮苦的命運、家裏只有白髮的老母、生計問題、全賴阿三作苦工得來的代價、維持母子二人生活、獨身的阿三、是三十以外的人了、從來沒有接近女人、也是他命運的使然、「女人」——那樣美——那樣的……風騷……」這樣的幻想天天來時時在他腦中盤旋、近幾天阿三不像從前那樣的模樣、那樣的呆、那樣的蠢、換上整齊的衣裳、那樣的鮮的面目！

現阿三的蹤影、常在花街柳巷的地方、妖媚的女人、迷戀阿三的心、以苦工換來的命錢、都擲在這醉人的女人身上！

「你怎麼這些日子、沒有回家？柴、米……都用完了、抛下我這大年紀的人、在家有什麼法呢？你這不成才的小子！唉！活活氣死我啦……」一個白髮的老嫗一邊喘吁一邊這樣的咒罵！原來正是阿三的母親和他起了家庭的交涉！

◇一間華美的臥室◇

在床上躺着的×××長和那如花似的姨太太、兩個人的中間、放着圓形的銅盤、盤裏擺着什麼——煙燈、煙斗……不少的煙具×××長左手拿起、煙斗右手把簽子上燒成的煙、在燈上向斗眼裏輪送、連忙將煙槍送到那女人血紅的唇邊說「吸一口罷！」"呵々！"的聲音、立刻在室中振蕩起來、灰白的煙霧由這橢圓形的洞裏、慢々飛騰出來、充滿了室中「報告老爺！方才派人捉的煙案、已經到了」一逃來的差役這樣向××長報告「等一等老爺抽完了煙的！等一等吧！」◇

在欄柵似的堂上、坐着一個威嚴的法官、滿面厲色、真使人可怕！左邊的一個青年、拂在案上、手握着一枝筆、不住的搖搖、有時還斜過身子注視着法官、在這案下邊、端莊的站着一男一女的年紀都在三十多歲、由女之中露出是夫婦二人話、勃勃、在個人面孔上暴氣的出來、「你？是受過教育份子？在社會上是有階級的人、重婚的罪、你不知道嗎？……在法律上是不能容許的問、金烏受夜神的追逐樣的到西山角下、人們都進入飽暗之城、幾點疏星和弓形黑殘月、已掛在烏黑的天空的人們發出絲絲的光

向在×公館門前團了不少的人、縮頭探脖注視着院中、的女人的叫罵與男人的喊聲傳滿了院中！據門外圍着的人說「是×法官的一太太、因爲『醋』起了風波！」（未完）

怪奇戀愛　女魔術師（六）
（阿部德藏著　景之譯）

各處的植物都是些羊齒一般的奇異茂盛狀況、竟有人頭之前的牌子上寫着「催眠毒草（印度產）不可靠近」可是這顆毒樹特別的更比其他任何樹木放噴着很濃的香味

薔薇孃站在那裏聽着葉兒的底下有嘣啦○聲的聲音、定睛看去覺見怪印度人從葉叢裏出來！立刻覺得被魔術作成了似的、成了一種無知覺的狀態、這時怪印度人更近她的面前、但她已如木人一般的呆着了、怪印度人用着青色光朵的眼睛看着薔薇孃

「薔薇！」怪印度人很嚴重的吽一聲、她呢只是呆瞅着印度人、一分二分……兩個人的視線相對着、如同石像的樣子、印度人開始用着英語說：「薔薇！俺是世界上第一個魔使者、精通玩弄人的法術、俺是天下無敵、不過在戀愛一道、却是一個無能的弱者、自從在某一地方看見你以後、不知爲何總會忘不掉你、你要喚得俺的衷心、允許了俺的要求吧！」

傲然的把思慕的言語表明後、激烈的語氣中却又流露些溫柔的情緒、薔薇孃竟毫不動色的用英語回答

「不願意」

「爲什麼不願意」

「………」

「你不要誤解了俺那絕對不是拿你作一時的玩物的俺是要你契好作俺終世的妻子的」

「這樣也是不願意的、對於現世的男子我是一概不能信任」

印度人的眼睛很毅然的看着

「任你怎樣拒絕、恐終難逃俺的魔術！就是你的身體連轉動也是不隨便的」

「我知道那個、我的身體或許照着你的心意做去、但是無論如何、你的魔法是不能配支我的心的、所以肉體那種東西、究竟還有什麼價値呢」

「好吧、那麼現在就來配着你的心！薔薇向右！」

薔薇孃如同廻轉椅子似的滴溜溜的與賊身一同右轉、這時日光所見到的乃是品川的青海、印度人也指着海面的空中

人生寶鑑（張文海伯川輯）九五

利人利物、宜居實不宜居名、愛國爲民、當有心不當有語（古語）

古今來許多世家、無非積德

治家量入爲出、幹好事則仗義輕財（寶燕山）

兇人語惡視惡行惡、一日有三惡、吉人語善視善行善、一日有三善（感應篇）

邪說橫流、甚於洪水猛獸之災（朱子）

高尚之人、不以名位爲光寵、忠正之士、不以窮達易志操（錢若水）

毋以小嫌疏至戚、毋以新怨忘舊恩（史搢臣）

吾本薄福人、宜行惜福事、吾本薄德人、宜行惜德事（實訓）

子孫與我爲一心、顧念勿太深、責備勿太重、兄弟與我原同一體、事親勿相讓、分財勿相爭（範家集）

有才而性緩、定屬大才、有智而氣和、斯爲大智（牟叔庸）

冷煖無定、驕煖勿棄故衣、貴賤何常、驕貴勿捐故友（牟庸叔）

座右多書名語格言、其志趣可想、門內罕聞嬉笑怒罵、其家範可知（史搢臣）

爲善不昌、祖父有餘殃、殃盡則昌、爲惡不滅、祖父有餘德、德盡則滅（實訓）

謙和二字、一生受用不盡、勤儉二字、一家享用不窮（朱方伯）

善言雜俎

吳昭詩裝掃北（二九）

院公說、縣尊明鑑、我二主母、以弱軟女子、公子失蹤、已是憂慮過度、憔悴不堪、久困囹圄、倘憂憤而死、我家老爺、迎佛回國、恐縣尊亦擔個部署不周、縣官沉吟了半晌、口呼吳襄、據你說你二主母、一定被屈、你老爺西行迎佛、回國無期、誰能抵抗毛氏、究出眞情、給你二主母雪冤呢、我有心背著毛氏、暗釋金娘、又恐上憲捉案朝審、也是無法支吾、院公說、若縣尊敢釋我二主母出獄、我倒有個辦法、我家小姐淑昭、三歲失母、其外祖命大猷、憐其外孫女之失母也、其夫人鄒太君領去撫養成人、現在回家、二主母之冤與不冤、大概不知頭緒、昨日又說失蹤、不知那里去了、我料必是重回俞府去了、若二主母出獄、可投彼處、見了淑昭小姐、或者有個道理、給二主母雪冤、也未可定、但縣尊不敢擅作也是枉然、適典獄人來報、獄中死了一個女犯、無人領屍、請令定奪、縣官計上心來、對吳襄說、你二主母之事、我有了辦法了、我即暗々釋你二主母、要你保護、送你二主母、到了俞府、商議辦法去吧、然你二主母出獄、總得隱姓埋名、不要露了蛛絲馬跡、惹出是非、我自有辦法、瞞過毛氏、也就是了、吳襄叩頭稱謝、保護二主母、奔俞府尋淑昭小姐去了、縣官報知毛氏、金娘死於獄中、請來領屍、毛氏大喜、說、死了好、今而後眼中釘肉中刺要可算是拔淨盡了、吩咐人、領屍葬之埋、家人將葬入祖墳、毛氏說、不死於刀下、已是便宜了這個賤人、絕不容他、濫葬於祖墳、葬入亂墳崗足矣、且說此案、就算完結、不提、往投俞府、吳襄保護金娘、淑昭小姐、誰知事不湊巧、並不會重回俞府、鄒老太君、訊明一切、說、不必聲張、若是聲張、於縣官不利、您主僕就在此暫住、待南征有功回國、自能爲汝雪冤、只是淑昭小紅、這兩個孩子、又往那里去了、諒他二人、全身武藝、也難有敢欺負他們的、可也不必掛念、聽他去吧、再說文鴛公子、逃奔薊門關、在荊州擲了班起鳳、獨自一人、男扮女裝、路過黑松山下、自林中突出强盜數名、吆喝一聲留下買路錢、放你過去

△歡迎投稿▽

一、來稿必須旁加句點
二、書稿必須一面直書
三、來函書明消閑世界
四、刊載與否概不退還
五、有趣味短篇爲合格
六、不論新舊一律歡迎

東鄰（詩人）吟稿

贈福島晚晴詞兄二首（樂堂　山谷德治郎）

別後匆匆五十年、其間世態幾回遷、偶然相遇喜無極、待意贈君詩一篇

其二

昔日紅顏今白頭、別來如夢威空流、清風明月相逢夜、抵掌欣然語舊游

壯澤舊水曰、爽朗如話、情韻並到

噫大風水災（竹嶺　谷野　駿）

其一　海神暴怒撼乾坤、猛雨滂沱大色昏、逆浪千雷來卷地、滔滔濁水壓高軒

其二　轉瞬三千失生命、一家離散寄浮萍、子尋慈母母尋子、泣哭之聲不耐聽

其三　先生殉道守董兒、一死何辭臨難危、含笑從容身粉碎、精忠義氣有天知

其四　災神災厄斷人腸、隄岸溢潮高自堂、衣敝食饑寒徹骨、瓦飛屋破月侵牀

壯澤舊水曰、大風水災、滿目悲涼、寫來使惻動人

與越川先生（萬雲鴻）

十年離別老風塵、今日相逢氣味親、邀我開筵情懇々、思君寄意語諄々、漫誇叔度波千頃、且賀東坡壽七旬（日前爲羅海詩人七秩故云）石火電光同一瞬、當期事業勒貞珉

百年世事看滄桑、剩種銅駝已渺茫、萬里江山歸帝主、一時人物說曹張、江淹彩筆才寧盡、阮籍窮途老更狂、飄々金風最蕭瑟、莫將魚雁付汪洋

步原韻答雲鴻先生（黃越川）

與君離別十年春、舊雨重逢笑語親、杜市吟詩都是淚、綠朝贈策豈無人、難儺自守心常泰、馬齒雖增志未伸、記得高軒留不住、開門投轄愧陳遵

歷代興亡劇一塲、幾人稱帝幾人王、風開揖讓渾難信、局創征誅更不祥、失勢賢君趨末路、逢時豎子踞明堂、伊誰拾得乘除理、合向巢由貢瓣香

水滸（一〇六一）

第三十四回　石將軍村店寄書　小李廣梁山射雁

不期今日得遇二公、天與之幸」宋江把上件事都告訴了、便道：「既幸相遇、就與二公勸和如何？」兩箇壯士大喜、都依允了、後隊人馬已都到齊、一箇々都引着相見了、呂方先請上山、殺牛宰馬筵會、次日卻是郭盛置酒設席筵宴、宋江就說他兩箇撞籌入夥、輳隊上梁山泊去、投奔晁蓋聚義、歡天喜地、都依允了、便將兩山人馬點起、收拾了財物、待要起身、宋江便道：「且住、非是如此去、假如我這裏有三五百人馬投梁山泊去、他那裏亦有探細的人、在四下裏探聽、倘或只道我們真是來收捕他、不是要處、等我和燕順先去報知了、你們隨後卻來、還作三起而行」花榮、秦明道：「兄長高見、正是如此計較、陸續進程、兄長先行半日、我等催督人馬、隨後起身來」

且不說對影山人馬陸續起程、只說宋江和燕順各騎了馬、帶領隨行十數人、先投梁山泊來、在路上行了兩日、當日行到晌午時分、正走之間、只見官道旁邊、一箇大酒店、宋江看了道：「孩兒們走得困乏、都叫買些酒喫了過去」當時宋江和燕順下了馬、入酒店裏來、叫孩兒們鬆了馬肚帶、都入酒店裏來、宋江和燕順先入店裏來看時、只有三副大座頭、小座頭不多幾副、只見一副大座頭上、先有一箇在那裏占了、宋江看那人時、裏一頂豬嘴頭巾、腦後兩箇太原府金不換紐絲銅鐶、上穿領皁綢衫、腰繫一條白搭膊、下面腿絣護膝、八搭麻鞋、棹子邊倚着短棒、橫頭上放着箇衣包、生得八尺來長、淡黃骨查臉、一雙鮮眼、沒根髭髯、宋江便叫酒保過來說道：「我的伴當多、我兩箇借你裏面坐一坐、你叫那箇客人移換那副大座頭、與我伴當們坐地喫些酒」酒保應道：「小人理會得」宋江與燕順裏面坐了、先叫酒保打酒來「大盤先與他眾人一人三碗、有肉便買來、與他眾人喫、卻來我這裏斟酒」酒保又見伴當們都立滿在爐邊、酒保卻去看着那箇公人模樣的客人道：「有勞上下、挪借這副大座頭與裏面兩箇官人的伴當坐一坐」那漢嗔怪呼他做「上下」、便焦躁道：「也有箇先來後到！甚麼官人的伴當要換座頭、老爺不換」

永聚福

電力鉛印　各種神紙　大金天灶　四時八節　二十四氣　較比木板　特別清楚　物美價廉　索樣即寄　五色紙張　各式賬本　川表海紙　批發零售

總發行處　安東縣財神廟街
支店　大連市西崗永樂街
支店　哈爾濱道外二道街
支店　鳳城縣寶祥聚
支店　臨江縣永聚合
支店　富錦縣寶成永內寓

實業部註冊
中央衛生試驗所化驗
內政部立案化驗

上海韓奇逢大醫士黑鷄白鳳丸

黑鷄白鳳丸主治功效、經血不調、起前錯後、行經腹痛、發燒心忙、心跳、白帶過多、久不生育、子宮寒冷、腰腿痠、骨疼痛、或久患小產、腹內有塊、病者、頭迷四肢無力者、胸膈膨悶、飲食少進、夜不安眠、睡多惡夢者、行經色不正、或紫黑成塊、及淡紅者、氣癰虧血咳嗽痰喘、愈時不同、或邪病因生氣或房事所傷以致崩漏者、午後時發燒者犯、如患經血各症宜服之也

定價每打五十元、每盒五圓
外埠購買直接向各分公司可也、全國公司五十餘處
總發行　天津英租界……韓奇逢藥房有限公司
哈爾濱……韓奇逢藥房有限公司
奉天……韓奇逢藥房有限公司
營口……韓奇逢藥房有限公司
安東……韓奇逢藥房有限公司
大連……韓奇逢藥房有限公司

招募代派處啓事

本分社爲擴張哈市報務擬在道裏道外南崗以及市之附近各區招募代派處負責推銷報務待遇從優凡有願從事斯業而有相當經驗者請至分社接洽即可

哈爾濱道裏外國五道街四十二號
滿洲報哈爾濱分社啓
電話六五一〇號

本報啓事

一、凡本報代派處或派報處將押欵交與分社及代派處或本報經理部員時必須取得臨時收單
一、該押欵如經本社收到時即由本社直接與以正式受領證
倘在交欵日起十日以內未接到本社發行之正式受領證時須速向本社經理部索取
三、對未經本社發與正式受領證者之押欵本社或不負其責

滿洲報本社經理部

請看請看

空前的大英斷！

正式開幕

華產各種名茶　批發零售
台灣花素紅茶　專家代理
今爲開幕紀念　大家英斷
價錢低到極限　品質高尖
遠近外城批發　迅速通函
本街一來電話　即爲送到

以顧客爲本位　以薄利爲宗旨

太陽茶行　煙台分此
奉天城裏鐘樓南大街路西　電話四〇一一

轟動多日　望眼欲穿的

鄧脫大魔術團

（自二十日開演）

常盤座

產婆　山田靜子　通曉華語

岐山醫院

達濟靴店
大連市浪速町三ノ二　電話八三二二番
奉天浪速通　支店

家庭常備藥

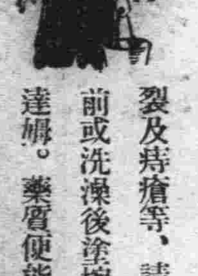

亞蘇達姆膏

凍傷　大小凍傷、裂及痔瘡等、請於寢前或洗澡後塗擦亞蘇達姆。藥膏便能滲透於患部、發揮獨特之藥效、能使血行順利、局部之充血及炎症消散、結果腫瘍立能治癒。如常用本藥、雖於嚴寒中、亦能保持皮膚之美。

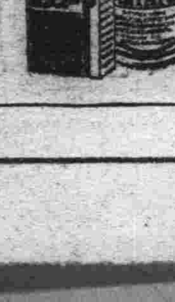

大福牌膠皮鞋
品質耐久價格特廉
士農工商都可適用

滿洲國總批發處
三泰洋行
奉天大西邊門外三經路南口
電話（長）三九〇〇　（滿）二一七二番

春華醫院

內科　小兒科　花柳科
患癮（嗎啡　海洛片）治療開始
入院隨意
院長東京醫學士　徐榮
大連市西崗東關街電車站旁　電話七五七一番

感謝調經甘露飲

內子自民國十六年秋患經漏不止痛苦異常日見羸瘦疲倦醫藥罔效今已經八載歷經天津大連北平瀋陽中西醫院治療皆未獲效今經瀋陽大南關天春雨堂馬二琴先生即馬浴書診視其調經甘露飲未及二十瓶而諸病皆除經期準確感謝之餘更登報以鳴其藥力之功效焉　法庫縣長李澤生啓

鍾鼎氏治耳萬靈油證明奇效

本藥專治痛腫膿血油淋聾鳴耳每瓶現洋兩元　總批發處奉天小南門內宗仁府胡同（鍾鼎居）廣招現代坤茲將最近治愈耳病人登門叩謝及函來感謝者簡略登錄以資證明計奉天東門外葉床李萬枝工業區双合福美儀記三學胡同張子新天橋周文均因治愈多年膿血耳病登門……

瀋陽有聲電影院

〈十一月——廿五日至廿八日——連演四天〉

人才薈萃　規模偉大　萬團花　遠東創歌舞大集團

天一影片公司同人參加表演

天一影片公司全部歌舞有聲片

美的人體、美的舞姿、美的佈景、美的服裝、交織成美的世界、

粉腿如林、玉膚如雪、是肉的展覽、是美的綜合、

花般豔、月般藥、火般熱、蜜般甜、

萬有錦囊

名震全國 名妓賽金花 一生之謎已揭穿
曾孟樸情場失敗著書 新艷秋面貌酷肖同情 （續）

狐仙是夜夜附體、但我亦幸賴狐仙保護免去許多危險問生活還困難否、答永久是窮的、近來幸有張競生、劉半農諸先生接濟、勉可度過冬季矣、問、近來有人又請你演說乎、答我一生最怕演說、當年跟隨洪老爺（指狀元洪文卿而言）之時、一切是舊規矩、男朋友都不見面、那裏會出門演說、所以去年哈爾飛大戲園請我上台、我一句也講不出來、我又加上肚子痛、到底代表替我說才勉強下台、我還記得歐戰和平紀念會、老段率祭位大官在東城大街上、拆下那塊克林碑、（即庚子遇害之德公使克林）我當日同着魏老爺（即其最末之丈夫魏壽）去參觀、他問我爲什麼不說兩句話、你與此碑有關係呢、我即斷然拒其演說之請、僅取回紅花一朵、存我箱中、作爲紀念、問你與此碑之關係如何、答、李鴻章與各國議和不妥、即因克林夫人要求條件太苛、僅僅立一石碑她不答應、我乃從中拉攏、告她謂、此碑在中國、只有皇帝家能立、平民是不許的、這回爲克林立碑、可謂中國對德國最優之條件矣、克林夫人、經我如此一說始慨然允諾、問、你在庚子時候、可云女界先覺、最能愛國者矣、答、我也不是愛國、不過當時我與他們外國官認識、有時講兩句和平話只有德國兵打中國人、我看着最不忍、那是我眞心竭力與瓦德西說的他才下命令、不准再用粗木棍打死中國人了、我在德國兵手中、救了北京人、一共有一萬多名、當時送錢與我的、可多了、我母親囑咐我、只准收禮物不許要錢、所以我今天這麼窮、問、你在皇宮住了幾天答、我與瓦德西將軍住在儀鑾殿共四個月（此殿即今日中南海中之懷仁堂）、他走的時候要帶我同德國去、我不願意他又叫我隨便拿宮中寶物、我也沒敢要、問、孽海花所說的風流事、是實事否答全是謊言罵我的、問、曾孟樸爲何要罵你、答、還不是爲的我嗎、問、此又何說

答、我幼時與孟樸相識、極親熱、他十分愛我、後來我鴇家鬪錢、將我許與洪文卿了、孟樸當然實力不敵、一狀元情場失意、遂作小說、憤而罵我與文卿、但今年孟樸已有六十多歲了、問、胡蝶要約你演電影、願否、答、我極願上鏡頭、去年秦腔易俗社來平、所演之頤和園合乎事實乎、答、那天我到場看去啦、所演我的救國奔走、調停議和、李鴻章請我等事、均非事實、所演我與瓦德西、調情之態、尤爲肉蔴過火、不合我倆之當時情形、問、近日坤伶新艷秋、有將你一生歷史、編劇上台之說你同意否、答我最同意、新伶長的臉子、太像我青年時代了、所以她來問我什麼事我盡量的告訴她、記者談至此天已黑暮、遂辭歸（完）

蘇垣開盛大 菊花金魚展

蘇州訊、西風冷落葉黃楓丹之候、與王台畔一年一度之菊花金魚展覽會、已於十一月九日起在公園舉行、佳菊名魚、羅列滿陳、全城士女往觀者裙屐絡繹、衣香鬢影備極熱鬧、深秋寂寞之公園復呈初夏時之旖旎之風光、菊花種類繁多、其狀不一、或濃艷欲滴、或淡雅宜人、或花瓣卷曲、或隨態舒展、令人留戀徘徊、爲之欣賞不盡、其中雋品以癸酉藝植社多羅蘭會及公園培植者爲最動人、尤以癸酉之虎鬚海棠魂、亂雲翡翠林巧色、悉維揚老種、洵屬不易多覯之品

陳列金魚之室、觀者更爲擁擠、以紫羅蘭會之五彩蛋鳳魚、鬪魚及四井巷孫之各色珍珠魚、爲最特色、五彩繽紛、蠔蠔作舞、粒々珍珠、租窯分明、令人悠然作魚樂之想、室調尙有癸酉社之古玩擺件、陳列滿几、中有盆栽色瓜果淸供、及古銅魚池、中植玉竹、儲水畜魚其間、淸幽宜人、極盡藝術之能事、濡筆爲記、以誌鴻爪云云

古人夢與事實 偶然巧合 一樁奇異誌載

記者生平最不相信談夢一事、然亦有其事屬於偶然巧合者、如讀白行簡載有古人記夢一文、其事甚奇、茲特轉載本欄、以告讀者

元和四年、河南元微之爲監察御史、奉使劒外、去踰旬、予與仲兄樂天、隴西李杓直同遊曲江、詣慈恩佛舍偏歷僧院、淹留移時、日已晚同、詣杓直修行里第、命酒對酬、甚歡暢、兄停杯久之、曰、「微之當達梁矣、」命題一篇於屋壁、其詞曰、「春來無計破春愁、醉折花枝當酒籌、忽憶故人天際去計程今日到梁州、」實二十一日事也、十許日、會梁州使適至、獲微之書一函、後寄夢詩一篇、其詞曰、「夢君兄弟曲江頭、也入慈恩院裏遊、屬吏喚人排馬去、覺來身在古梁州、」日月與遊寺題詩日月率同、蓋所謂此有所爲而彼夢之者矣、」即所謂此有所爲、我作什麼、而你有所夢、這倒是一樁很奇怪的事

國學大家 章太炎長女 於民四縊死故都
章自撰艱深古拙事略

國學大師章太炎、民國初年、狂放不羈、常罵座毆人一時有瘋子之目、項城乃於東四牌樓錢糧胡同、爲賃一屋、使居之、不令外出、名爲給全、實同軟禁、其屋式前清旗人某貴之舊宅、頗爲爽敞、其後人式微、已改姓費、章僅居其一院、尚有二院、一爲屋主自居、一爲海軍部部員所賃、太炎所居爲正院、花木池石、頗擅園林之勝、太炎携書史甚多、嘯傲其中、亦頗自得也、居年餘、至民國四年九月、而有其長女公子縊死之事、故都舊宅中衰、恒傳有兇祟此宅相傳舊年亦有一婢投井及井已埋、又傳有縊死者、種種謠言、人亦不甚置信、自太炎遷入、顛狂歌哭、漸多不安、而太炎二女、自南來依其父以居、二女蓋太炎元配所生、非卜居海上之湯夫人出、長女已適龔某、亦在平肄業於清華學校、星期日亦時常歸聚、次女十餘歲、尚未字、太炎頗愛其女、乃有時狂發、則揮毫作奇字人曾書「速死」二字粘於其長女室中一夕其長女忽去室中自縊死適當此「速死」二字之下、先一夕、姊妹閒話如常絕無他故、忽爾自盡、無不驚訝太炎大明始知之、急延日本川田醫生至、氣已絕多時不可救、尚懷七月之身妊也入後、太炎延僧禮懺旋復嫌和尚誦經不合、乃自執經諷之、同居者既深知太炎長女之無故自縊、咸謂爲鬼祟所致、隔院之海軍部部員、驚惶萬狀、挈眷他移、而此屋乃惟太炎與屋主兩家居之矣、太炎二女、命名皆甚奇、長女名㸚、次女名㚤長女既自縊、太炎特爲撰一事略、文字艱深古拙、茲錄如下：

「亡女㸚、字蘊來、性端簡、生十歲、喪母、余適以事遭滿清政府逮捕、故㸚從其伯父受學、三年余避難抵日本東京、始通書存問、又四年、余東行、余教之詩、不深好也、適嘉興龔寶銓、年十七矣、寶銓素與會稽陶成章善、亦數離患東走、從余學、故成章爲致詞、既婚未得歸國、羈滯東京歲餘、武昌興、余始與寶銓、㸚、先後歸上海、而成章解選遇禍、寶銓不自憀、夫婦居鎭塘西湖、無問世意、民國元年夏、復與寶銓同赴東京治病、逾年歸、㸚猶好潔、平居衣履、有小垢、必澡則治之、而惡與俗時取執者往來、與叔妹居、無間言、長歎數、然處家委順、善得獨時邑邑不樂、常欲趣死、余數遇禍、而寶銓亦時快快民國四年、㸚如京師省視、言笑未有異也、然燕處輒言死爲南面王樂、余與季女㚤常慰藉之、寶銓素引觀樂或游展林囿間、見樹色、益憮然若有亡者、九月七日、夕、與寶銓、談笑至夜、就寢、明旦起視、已自經、足趾未離地、解撫其胸、大氣既絕矣、醫師數輩、皆言不有治、遂卒、嗚呼、余以不祿、出入生死、幾二十年、寶銓亦顛沛者數矣、幸雖有功、未得以觴酒與賓婚故人相勞、而㸚咨復時引之、成章之死、與其他故舊無窮失據之狀、皆㸚所親睹也、身處其間、若終身負疾病者、其厭惡人世則宜然爰未死十日、余嘗以苦寒欲購石藥、㸚懼有改故、輒止余人毋往、其操心危厲如是而遺自殞其躬、比斂、面如生、顏色更如歡笑者、此殆爲而然者耶、民國四年九月十一日章炳麟書」

靜海縣農婦產一怪兒 遍體白毛長五分

靜海訊、靜海縣屬陳家莊、農民陳長庚、年四十餘歲妻李氏前生有子女三人均因病夭折、現李氏身復懷孕、十月滿足、於昨臨盆、產一男孩、該孩耳目口鼻四肢皆與常孩無異、惟遍身生有白毛、長約五分生殖器甚大、長約寸許、該氏見狀、大爲驚駭、欲令其夫棄之郊外、除此不祥之物、而陳某年老愛惜子女、頗不以爲然、惟陳妻產生白毛兒事則已傳遍全村、一般鄉婦村姑、相率往觀者絡繹不絕云

科學萬能
發明改良第三視覺 跳出平面世界
不久將來可看立體電影 有聲片後大轉機

好萊塢訊、從有聲電影以來不知沉醉了多少影迷、好幾萬里以外的新聞、可以絲毫不變有聲有色地運到世界各地去給各種人知道、我想現在當怎樣感謝那班發明者的聰明的頭腦呀

可是在銀幕上所供給我們的畫面全是平面的而缺少一種「第三視覺」換句話說、要是我們估在閒幕的最前而或橫面看去、你們所看見的一個人的臉、將和一枝筆一樣呈着細長形和平面的、雖則在正面看來還不覺得怎樣、可是已經受了視覺的幻變了

科學家們爲着要彌補這個缺憾起見、曾經費了不少心力和長時間的研究、最近終於想出了個法子、正可以把這一種第三視覺的不足去掉我們可以見到銀幕上的一人一物、都是眞的一人一物一模一樣、不再是平面和細長的

這一種的電影改革、又將當和有聲電影產生時的受人同一的注意和興趣、那是無疑的、在現在的美國好萊塢一帶製片公司、都角逐着想它正式成功時候的專權入於他們之手中、於是不惜用無量的經濟去扶助創製者的不足、眼見不久的將來、電影上第三視覺的缺憾將被補全了、用淺顯些話寫來、將來可以看到眞的立體的電影、不是和現在那樣什麼都是在平面的世界內了

上海市立 動物園開催之 金魚展覽會 十八日正式開幕
陳列金魚皆名貴異種

滬訊、上海市立動物園爲提倡民衆業餘正當娛樂並謀改良金魚品種起見、特籌備金魚展覽會、已於十一月十八日正式舉行、陳列各色名貴種類金魚多至百餘對、分列九十餘缸散置園中、各界市民前往者雖在細雨濛濛中亦極擁擠、茲分誌各情於下

應徵魚主 該園爲徵求各方參加陳列金魚、於十月十五日即開始徵求、登記出品、規定至十一月十五日截止、當有冠生園農場、魚樂園九獅亭金魚園、中華第一針織廠、橫南人學上海分學及個人方面、殷善聞、張繼山、徐士富、華紉紉、陳元升、陳裕昌、劉鴻源、張魁元、朱季人、鄭公館等十餘人計、徵各色金魚九十九對均爲名貴異種、非市上普通者所能比

參觀擁擠 所列金魚、共分龍種、蛋種、文種、草種、珍珠種五類、每一對或數對置在一缸、或大面盆中、散列園中、每一缸盆、均標明品種、數量、職業、價值及出品人姓名、來歷、通訊處等、以便觀者明瞭、除在登記期內已報名之九十九對外、開幕日臨時加入者、亦有十餘對、內分龍種二九、蛋種三十八、文種一八、珍珠一一、草種三、共計百餘缸、集各類金魚之大成、至各界前來參觀者、雖於細雨濛濛之中、亦擁擠

評判優劣 評判優劣該園此次舉行金魚展覽會、與上屆芙蓉展覽會同樣辦法亦聘請飼魚名家評判條級、被聘任者爲穆藕初、張夢九、周瘦鵑、徐石禪、袁小白、邱良玉、孫連仲、謝天寥等將於十八日下午到園集合、評判分等、一律給予以資鼓勵優良品種云

名貴魚種 此次所陳列之金魚、均爲名貴異種、計自「朝天龍」「眼兒猫」「珠簾龍」「玲瓏玉」「解球銀蛋」「小桃紅」「水龍吟」「紫玉蕭」「絨珠」「五綵結同心」「一幕紅」「小蘭花」「燕尾」鳥夜啼等魚三千冊、在入門處分送來賓人手一冊、冠生園亦送糖果一千包云

美國嘴明星 喬埃勃郎 馬戲顯身手

滬訊、不久以前、來過上海的美國滑稽大明星、以闊嘴怪聲號召的喬埃勃郎、同國之後、和吾們在銀幕上相見的第一片、叫做：「糊塗幸福」他那巨可容拳的闊口恐怕在影迷們腦海中、印象尙未消失吧？的確、不可不來聽聽他的非驢非馬的怪聲這「糊塗幸福」、是全以馬戲班內容爲背景、一切獅、象、虎、豹、無不應有盡有更加之以片中各項表演、是由美國極著名的珂度納斯、與漢福特等大馬戲班實地參加、至於技術之神化、令人咋舌

喬埃勃郎、一身兼飾父子兩人、所以他自己傲視地說、「我非但是天生成的小丑、我還是一位大才演員哩！」

北平西部之 名勝頤和園 已煥然一新

北平通信、北平頤和園雖遠在西郊、但因其建築宏偉、爲平市最大名勝之一、近爲吸引遊人、而壯觀瞻計、將仁壽門牌樓排雲殿門外牌樓頤和園正門匾額、石舫及樂壽堂前之圓柱等處、其棟字門窗、坡陀道路、及荊榛污穢等、均加以洗滌修補、整理一新、其園牆各處、亦均修葺、並爲使遊人增加興趣計、定於明春在後山一帶補種桃杏二百株、東堤則植百株垂柳、將來紅綠映輝、鮮艷耀目、一般遊人將更樂而忘返矣、此水並計劃添置遊艇、減價出租、利用天然湖水、增加收入、實亦繁榮之一法、該園前爲滿足人之興遊、曾將一部份房間出租惟因距離電燈公司較遠、入夜殆感不便、頃與電燈公司商妥、由石景山發電廠接線將舊有之線路予以恢復、現已大放光明、房客稱便云

廣州三水農家 鷄生怪蛋
蛋內有十二黃 蛋外有人形重四兩

廣州訊、廣州三水大塘墟民李蔭、養鷄爲活、於十月二十八日新由廣西運回之雞千餘隻、中有母雞生蛋一枚、重四兩餘外有人形、狀貌猶生、李觀狀、不勝珍視、並將雞蛋打開、有蛋黃十二個、一時驚聞遐邇、附近往觀者門限爲穿、該墟有西醫生某、出價十餘元、向李購買奇蛋、以供研究云

請用如意膏以改善君之皮膚

有等人一尤其是常在雨露霜雪大寒大熱中天氣裡過活的人一其皮膚每覺粗糙不勻但是如搽用如意膏數次即可將其改善使之平滑美觀矣如意膏係現代科學療膚上品原爲治療濕疹癬疥乾濕瘡癩足瘡頭瘡面疹疔瘡外痔割破灼傷燙傷跌損抓傷擦傷蚊吮蟲螫等症之特效藥但自問世以來常有證其不僅對於皮病皮疵特具靈效且爲一優美之皮膚保護改善良藥以此膏不特清涼止補消毒生肌其所含油料與人身天然油最爲近似故亦善保膚也

平綏路新保安車站積成號張九才君書云「鄙人由尊號買來之如意膏已大有功效清涼爽適滋潤皮膚」現在已涼天氣未寒時宜速備如意膏以保障君之皮膚免有坼裂粗糙之患如尊處無從購買可逕向上海江西路四五一號韋廉士醫生藥局函購每匣七角六匣三元五角郵力免收

秋農醫院

地址奉天大南市場◎電話三一〇一號

診療科目 ●內科 皮膚花柳科 ●外科 耳鼻咽喉科 ●兒科 產婦科眼科

附設 戒煙 鴉片嗎啡 白面巴比 那兒等癮

不論年久癮重及身體虛弱者均可醫治不用瘋藥麻藥無痛苦七日至半月全愈鄙人等在南滿醫院當醫師多年見我國人因言語不通殊感困難今爲國人便利計自設醫院設備完善各種手術均能施行庭園寬闊植樹木花草病室清潔安靜備有澡堂自來水夏有電扇冬有氣暖隨時入院看護周到收費低廉

院長 苗秀新啓

商部註冊 靈芝商標 天津

馮氏斷癮救苦金丹

中央衛生試驗所化驗全國禁煙委員會張主席題贈（除惡務盡）

天津特別市 展覽會得特獎（一百分）▲衛生局化驗註冊▲社會局出示保護▲直隸省長傳諭嘉獎▲山西省署核准備案▲天津警廳化驗註冊太原警處出示保護▲漢口警處核准備案▲海關化驗通行無阻▲江西省政府化驗▲湖南禁煙會化驗▲全國鐵路及山東國展會均得優等獎▲上海商會給證獎勵▲海行海內六十七年本堂自清同治七十年設立此丹專戒嗎啡洛英等毒及鴉片煙癮經者一同盒用三丹用功效偉大品質純潔藥性和平裝潢精美且飲食分驟兩星期煥發已早各省官廳化驗註冊復經天津台南河間黃精神河卓國昌黎無錫不化化驗與等五十七處證明書拒毒會試用成效安著戒陳者指不勝數收到各處謝函證明書▲前會逐日仕天津各報披露每付僅收回藥本現洋一元二角木堂發售丹已歷六十七年非市上藉廣告售假藥騙錢歎人者所可此擬是以本堂備有影印功效證明錄如將此廣告剪下附郵票二分當即奉閱

總號 天津西馬路法租界 唆芝堂
分號 天津天祥市場

△招請外埠經理處

東北總發行山海關南關中間路東峨芝堂分號

哈爾濱道外正陽六道街口亨得利內柯爾登洋行經理

遼寧 總經理 大街軍署 震泰報館 電話 中四二一七 日三〇六七

凡外埠函購須附郵票一百二十六分東北各大藥房大商店願分銷者請就近與敝分號通函磋商可也

最優良的母乳代替

森永煉乳

煉乳以其色澤具青白色而使其傾倒下乘時即呈細絹絲狀落下者爲最優良品

森永煉乳即完全具有前條之優良資格

總經理 大連市雲井町廿七番地 森永糖果公司 電話 九〇二一番 九八八四番

完全代替母乳之

森永牛奶粉

森永牛奶粉爲育兒用極理想的榮養品也○

京都帝國大學醫學部教授 醫學博士 鈴木正

M.M.I

學生欄

吉林市籌處調查 各校教員資格
通令具報履歷及證明文件
本月份之用具各校已領訖

吉林省市政籌備處教育科、現為徹底整頓市立各中小學校之教育起見、對諸各校教員之資格能力、急應注意、以免濫竽、遂於日前通令各學校具報職教員之資格履歷及其他證明文件藉資考核云、吉林省市政籌備處、現查茲屆應頒本月份所屬各中小學校事務用品之際、未便延宕、總應置備、以資應用、遂於日前通知各學校派員來處領訖云

滬兒童園遊會 呈空前盛況

上海訊、本市兒童幸福會暨冠生園食品公司合辦之園遊會、於十四日舉行、為本市空前創舉、參加學校一百二十四校之多、出席人數在八千以上、市教局潘局長夫婦並親臨指導、遊園之外、並表演遊藝、茲分誌詳情如次、七十餘輛對車分送、昨日十九時起、即由冠生園南軒生、南方雲飛、等車行之同意、以最抵價值、分滬南閘北二區接送、各校參加代表、前後銜接、達七十餘輛之多、宛如長蛇列陣、至十時左右、始接送完畢、到達曹河涇冠生園農場

主席報告 園遊意義 十時開會、設冠生園農場於事前搭就臨時講台、行禮如儀後、首由主席胡叔異氏、報告園遊之意義、一、調劑兒童生活、使都市兒童、能有領略大自然風味之機會、二、參觀農場以引起兒童對於農業改進之研究興趣

代表致詞 來賓演說 次由幸福會代表錢弗公致詞、略謂在場兒童均係最幸福者、但身受幸福者應時刻想到無幸福享受之不幸兒童、設法援助云、冠生園代表王翰良、來賓葛柳辛、學校代表比德小學校長王定誠、兒童代表求知小學程君等、亦先後致詞

局長夫婦 親自指導 上午十一時左右、教育局長潘公展氏偕夫人唐冠玉女士蒞臨會場、時正表演遊藝、由該會職員伴同佇觀、並遊覽農場、且行、且談、對於園會之舉行、頗多贊許、運行事務亦多指示

表演遊藝 開始遊園 會畢表演遊藝、參加二十餘校、節目三十餘種表演畢、已近下午三時、即整隊分赴黃氏花園曾氏墓園、及萬年公墓等遊覽、仍由幸福會冠生園各團員、分任指導、至下午六時始畢事、各代表均興高采烈絕無倦容

優待來賓 贈送紀念 此次園遊會、由冠生園分贈各代表糖果一袋、點心一盒、並呈贈公司出版之「飲食」及「一散告小朋友」一冊、以留紀念、又晨報及兒童晨報亦到場分發、至六時許、乃由冠生園備汽車七十餘輛分送回滬、時已遍街燈火矣

華職業學校 勞作展覽會 下月一日開幕

南京訊、教育部主辦之全國職業學校及中小學勞作成績品展覽會、定下月一日在考試院明遠樓開幕、現收到各省運京之成績品、已達三百餘箱、其餘在途中者、尚有百餘箱、籌備處定本月二十日起、開始赴考試院陳列、職員方面除加派顧樹森、陳漢藻、雷震、郭蓮峰、易克嶷、為籌備委員、左仲、魏學智、彭述人、王綸等為各股股長外、並於昨(十四日)午籌備會議中、加聘王萬鍾會同游春懋、管祖熊、李若盧、邱大甲、張廣紫等、為辦理統計圖表專員、並經決定各陳列館負責陳列之省市單位人員如下、一、第一館(明遠樓下)陳列作品、南京上海、浙江、江蘇、安徽、由顧樹森、吳研因、負責陳列、二、第二館(紀績堂)陳列作品、湖南、湖北、福建由唐惜芬、顧兆慶負責陳列三、第三館(明志樓)陳列作品、四川、廣東、廣西、綏遠、雲南、察哈爾、寧夏陝西、山西、甘肅、青海、由厲家祥、鍾靈秀負責陳列四、第四館(延懋堂)陳列作品、河北、江西、山東、青島、威海衛、由陳漢藻、周邦道負責陳列

文化建設協會 組織已就緒
發表建設之理論與綱要

津訊、中國文化建設協會津分會、各部組織就緒、幹事長時子周、評議長張伯苓頃照總章昨發表文化建設協會理論綱領、就各項文化事業之範圍、應設立一、教育、二、出版、三、新聞、四、體育、五、電影、六、電播、七、戲劇、八、美術、文化事業委員會、刻教育事業及電播事業委會、已經籌備成立、計教委會正副主任委員張伯苓、李琴湘、委員高枚孫、鄧澄波、李少軒、高崇煥、李書田、齊璧亭、陽澄甫、魏明初、姚書誠、電播委會正副主任委員黃子堅李仲吟、委員胡政之、姚書誠、盧組詒、王銘孫、周志承、饒偉吾、此次省市改組各會有機關代表、聯帶解職者、聞將於下月另行推舉、昨該會發出通函、向智識階級各界、徵求會員、發給登記表、願加入者、除照填姓名、年齡、籍貫、職業、學歷外、對現在之職務、以前參加之文化事業、現時主辦之事業、詳細填報、並聲明對於教育、出版、新聞、電影、電播、戲劇、美術、體育八種文化事業、願擔任何種、以便群策群力、以求文化事業之建設、聞本市學界報界、及黨政人員參加者頗為踴躍云

尋常小學校開 體操講習會

四平街道裏日本尋常小學校為徹底研究體操的目的、以普及學生們去努力、所以規定本月二十一、二十二兩日、開催體操講習會、特聘有奉天各日小學校池內先生為訓導講師、當日還通知有公學堂普通學校學童都率領來聽講云

冀教廳擬定中小學 教材考核辦法
通令全省各校一體遵行 (續)

「學校各科教學用書試教意見」「學校各科活用教材自編講義試教報告表」一等表式、通令私立各中學、省立各中小學、師範學院校、及各縣政府自本年度起、切實辦理、其業已購用之教科書、即有不合本學期暫免更換、仍應切實分別查復、茲覓得該項辦法全文如次、一、二、(畧)三、各學校須於學期開學後一月內、將採用教科書之名稱、(分冊者、並註明第幾冊)著作人、出版所、定價、實售價、採用年級、男女生、教授教員等項、詳列表格、呈明主管官署備案、四、每學期終了後、各學校教員、須將所採用教科書、試教後之意見、如甲、內容有無訛誤、乙、教材支配是否適當、丙、教授時所感受之困難問題、丁、該書之優點、戊、該書應修改之處等項、詳細開列、由學校彙齊呈明、主管機關、五、各學校選用活用教材、或教員自編講義、須於每學期終了、彙齊全份兩份、分別裝訂成冊、並註明教授人年級、男女生、教員、試教後意見、教務主任或校長審查意見、以一份呈主管署、另一份留堂備查、六、各學校校長教務主任、於彙呈活用教材時、只可簽註意見、不得有改易刪削等情事、以免失實、七、各縣縣政府、須於每學期終了後一月內、將各學所呈教科書、試教意見、活用教材自編講義等、八、本廳彙集全省教科書教學意見、及活用教材、自編講義後、除由廳整理審核外、得學分別校科目、委託國內師範大學、大學教育系、及省立師範院校、模範小學、及附屬小學等、代為整理審核、九、本廳每學學期、於彙齊全省各學校教學意見、活用教材自編講義等總合整理審核、並呈部審核後、對於學校校長教職員、得擇優予以下各種獎勵(一)嘉獎(二)獎書報(三)獎金(四)記功(五)褒狀(六)對於採用之教科書由本廳將各學校試教意見、及各種審核意見、彙齊整理後、呈請教育部審核、酌予轉知發行、或編輯人、參考修改、對於活用教材、及自編講義、由廳審核修正後、呈請教育部審查、將審查本印刷續用、十一、各學校校長教職員、不遵照(以上各條規定辦理者、主管官署得令補送教學意見、或補述理由、並得酌予以下各種懲戒(一)申誡(二)記過(三)罰薪(四)撤職、十二、十三、(略)

(完)

大中學校 廢除英文
中大教授主張

平訊、記者昨晤由京來平之中央大學教授某君據談、中大教育學院實驗所、受中華教育文化基金委員會之委託由艾偉與張士一先生負責辦理、改進英語教學之調查屆兩年之結果、頗有相當價值、特錄如次

調查進行 艾張兩氏自受委託以後、即於二十一年五月及本年五月、兩次分赴南北各省著名大學一年級及高中各級學行測驗、所測學生、已近萬人、茲以初步總計工作業經完竣、分析研究之問題止在着手、特提前編製各種詳細表格、表中對於大學及高中(一部分)學生英語閱讀速率及理解成績比較、以及與美國學生比較特詳

成績考核 考核各地大學一年級學生成績、內地大學學院(如某某等省立大學)及師範學院(如某省省立女師學院)成績最遜、考其原因、似由內地交通不便、及中學師資不良所致、師範學院之學生係由師範學校升學而來、師範學校之英語、早已列為選課、程度根本不齊、至各校成績相比、就國立省立私立教會立四種大學而論、國立勝於省立、而教會立者又勝於國立、此由教會大學特別注重英文所致、私立學校之設於通商口岸者、成績亦不弱

較前進步 本年所測得之成績、較兩年前所測得者為佳其中原因可推知者有二、一為九一八事變之年、各級學校學生曠課者甚多、故此成績甚低劣、一為兩年來中國中學會考制度實行、高中畢業生、若無相當英文程度、不易考入大學也

美生相較 就兩次測驗所得成績、與美國中學用同樣測驗所得成績比較、則相差甚遠、中國人學英語理解及速率程度之最佳者、僅及美國初中二年級、且測驗時期係在五月、美國中學測驗時期則在十一月、兩者相較、尚有疑問、現艾氏已函美國史東先生調查、若中國大學生讀滿一年級、其平均成績始等於美國學生之方入初中一年級者、則兩者相距更遠

主張譯書 就以上各點推得之結論、艾氏以提高中國大中學英文程度、自應提高英語師資、蓋內地學生成績之劣、師資不良、應負重大責任、然此種辦法、其效果究屬有限、蓋於學生學習之進步、亦難一日千里、可以預卜、故為教學便利計、根本上應提倡譯書、大中學不用英文課本、參考書亦多用譯本、因中國人讀中國書自較便利也

贛省小學校 舉行聯運會
蔣親臨致詞

南昌訊、江西省會小學首次聯運會、十四日晨九時在省立體育場開幕、到四十五校三千九百餘人、蔣委員長戎裝蒞會、全體參加人員暨來賓、均脫帽起立致敬、由長程春奎領導行禮後、全體人員集中宣誓台、蔣立台上訓話、略謂、我們要樹立江西小學運動的基礎、各選手要作國民模範、伊個人要守紀律、聽命令、服從規矩、明白禮義廉恥、即失敗亦是光榮、望各選手各教師本此意旨、完成運動會使命訓畢即退返私邸、觀衆趨隨欲一睹威儀、蔣滿面笑容、和靄可親、頻呼好好、且撫摸身旁小學生頭頂、旋熊式輝、丁超五相繼訓話、解釋禮義廉恥及運動之意義、全體運動員宣誓唱運動會歌童軍會操、全體繞場三週後即開始各項競賽云

幼稚教育調查 (續)

(寒華)

培才小學校附屬幼稚園、在本市法租界、地點是繁華的中心、附近居民、多中上階級的、所以培才能夠很發達、記者昨晨去參觀、將其情形分記如下

職員 組織、設備、 幼稚園是附屬於小學內的、一切由校長郁錦銘負責、幼稚園主任陸彭或女士、她是在蘇州學幼稚教育的、曾在南京東南大學(即現在的中央大學)附屬幼稚園任事的保姆、來到北平、又在女高師附設的保姆班教幼稚、三年前來津、主辦幼稚園、另外還有保姆三人、幼稚生共分兩班、一年級四十人、二年級四十四人、共八十四人

幼稚園部在小學的南邊、計有一個大的遊戲室、和一個教室、運動場就在前面、設有

滑梯二具　蕩木一具
蕩船一具　雙槓一具
搖板一具　搖船一具

遊戲室內儲存恩物、教具、玩具很多

天真活潑的精神、 園中的兒童、沒有制服、多半是着舊式的短衣、毛織衣的也不少所以顯着特別精神、在下課的時候、都到院子中來、蕩板上、搖船上、滿了一個個的小朋友、動作靈便極了口裏還不斷的呼叫着、一點沒有冷的樣子、上課時到屋裏去一樣的活潑、不論是在遊戲時、在唱歌時、還是在講故事那、歡喜的聲音、那快樂的笑容、沒有一會斷的、尤其是男孩子、比女孩子更要活潑多些、在這裏的小孩沒有憂愁、沒有煩惱、說幼稚園是人生樂園、一點不假從是幼稚教育的人在這裏就覺得偉大了

課程和工作、 一年幼稚生都是年紀很小的、每天工作少遊戲多、二年生就是功課多了、他們每天的課程如下表

二年生日課表　分別上午下午

星期一　幼稚讀本、算術、常識、音樂
星期二　算術　幼稚讀本、習字美術
星期三　幼稚讀本、算術、常識、音樂
星期四　算術、幼稚談話、本故事遊戲
星期五　幼稚讀本、算術、習字、音樂
星期六　勞作、幼稚讀本

一年生日課表

九時　九時二十分　自己工作、朝會、清潔檢查
九時二十分　九時三五分　清潔用具
九時二五分　九時三五分　休息(盥漱)
九時三五分　十時　戶外運動
十時二零分　十時二五分　靜息
十時二五分　十時四零分　認字、(每星期六茶點)
十時四零分　十一時　音樂、手工
十一時　十一時三零分　合群遊戲、安靜遊戲

愛聽講故事、 當記者參觀二年級時、他們正在講故事、一個穿灰毛衣的小孩、講一段蛤蟆的故事、她說到中間、忘了、保姆問誰會接着講、於是有幾個人舉起手來、也有嚷着「我」的都要來講、保姆指定一個紅衣服的小孩、她來接着說、完成了一個故事、又教一個穿灰色衣的男孩、重說一遍這故事全體小孩子都聽得有趣、以後又由一個小孩講大老虎的故事、也有兩個接着說的、小朋友們、對於故事的興趣濃厚極了、但是講的時候、多半聲音太低、說一半不接下去了、可是在聽的方面、雖然是熟悉的故事、仍是很喜歡聽的、這裏可以看出故事、在幼稚教材中的重要來了

喜歡新的遊戲、 在記者參觀幼稚一年級時、他們正分三組遊戲呢、一組最小的作「拚紙」、一組玩「竹條」一組穿「珠子」、大家玩的興趣極了、折紙的、有的折作船、衣服不會時要保姆幫助、玩竹條的、擺各樣的東西、穿珠的把各種顏色的珠子、用線一串一串的穿好、休息一會之後、作遊戲了、大家站成一個圈子、保姆問想作什麼遊戲、有的要藏球玩、有的要貓捕老鼠玩、有的要裝火車玩、因為他們新學了一個歌、是說火車運煤的意思、不一致、只好分作三組、藏球的一組、捕鼠的一組、裝火車的一組、一個小孩算是煤在山上面、其餘的小孩一個的手搭在前面的一個肩頭、這樣聯起來、就是一列火車、開行了、大家放重了腳步、口裏並作出「突!突!」的聲音走過山上、把煤運去了、這樣玩、大家都以為新穎、有趣、那兩組也要作火車玩吧、於是成了三輛火車、直玩到下課時

看我多清潔、 小朋友的面孔衣服、見是乾淨的、是討人喜歡而且合乎衛生的、但是他們却極容易弄污的、這樣、不但難看而且易於生病、所以注意小朋友的清潔、是一件極重要的事、培才對於這件事

(未完)

老劉氏樂仙膏

樂帶與衆不同無有痛苦之患

驚天動地外貼仙膏再用帶藥女金丹直達病所內服保坤丸調經止痛用此三種聖藥百用百效

樂仙膏定價國幣大貼六元小貼四元加料十二元

婦人每逢舊曆初一十五樂仙膏減價一半

每盒國幣二元收半價卅天

劉氏金丹

天下馳名 婦女救星 瘀血瘀寒化瘀安胎受孕崩漏小便下血常忌用帶藥帶病化瘀永不受孕

天下馳名 咳嗽聖藥 劉氏金丹 此丹善治老少咳嗽痰喘五癆七傷吐痰吐血氣虛身弱服此聖藥除根不犯 定價每付國幣一角 每盒國幣八角

大連西崗康德記、▲營口豐利藥房、▲奉天鐘樓南大成藥房、▲四平街和發、▲天德隆、▲新京耀德號、▲吉林中西藥房、▲哈爾濱世界藥房

總發行所哈爾濱道外十四道街 老福春堂

奉天日滿打字學校續招第五期學員

年齡　十六歲以上卅歲以下者男女兼收女生另有分
資格　高小畢業或有相當學識者為合格如情願學習者亦可入校受課
修業　速成班兩個月、普通班四個月、畢業期滿發給證書
學科　華文打字、日語公文、尺牘、備排列表
費用　普通班每月六元雜費五角、速成班每期二十四元雜費二元
待遇　本校長前在瀋陽警察廳充差多年各機關素有聯絡本校畢業各生擇優者介紹在日滿機關服務工作
宿舍　本校備有男女分別相當之宿舍如欲留宿聽便另有詳章
上課　隨時報名隨時上課
地址　小西關祠堂對門樓房便是另有簡章函索郵票三分

雙層麝香化積膏

奉天警務廳化驗許可 瀋陽警察廳註冊

主治風寒麻木筋骨拘攣腰背痛腿膝痛歷節風鶴膝風痰痺五積六聚七癥八瘕肺病咳嗽肝氣不舒脾虛胃弱食慾不消胃脘痛腹痛食水積氣血積茶積寒積嘔吐吞酸噎膈反胃膨悶脹飽腎虛精寒少腹痛陽痿遺精白濁疝氣婦女經不調崩漏下血經行腹痛腰腿痠痛赤白帶下子宮寒冷久不受孕產後瘀血腹痛小兒食積痞癖乳積蟲積腹積 本膏有十大特色(驅風)(却寒)(舒筋)(活血)(攻積)(散聚)(化瘀)(消脹)(除麻木)(止疼痛)功效超群誠為膏品之巨擘也

精氣神補丸

奉天市政公署化驗許可 瀋陽警察廳註冊

此藥採用國產藥料揀選上等補劑修煉成品頗適國人體質凡童年或壯年成婚太早損傷元精或青年誤犯手淫腎虧精滑或房勞太甚色慾過度陽痿不舉精虛早洩思慾不遂夢遺精過度健忘失眠或公務忙碌精神疲倦或讀書辛苦用腦過度健忘失眠或勞工傷力體弱等症功能增精補腎健腦壯力安神益智為補品聖藥每袋壹元剪此廣告特價八角 每份一元剪此廣告特價八角

總發行所奉天中街 德潤堂藥局 歡迎函購 郵費奉送

戒煙
本院戒煙 病室清潔 看護週到 入院方便

奉天省大西城門外 振華醫院

診治
內外科、婦人科、小孩科、花柳科、皮膚科、眼科、耳鼻咽喉科、泌尿科

心腹舒快丸

心痛·肚痛·膨悶·脹飽·絕對神効

心痛肚痛 膨悶脹飽 消脾化胃 飽脹不上 嘔吐諸病 膨氣積良 五飲六聚 胃酸病 百病不能 藥房發售 每包中售 大洋三角

大連德記全棧大藥房發行

性的靈

客精壯陽改造生殖最效外塗藥……

香港出品 性的靈 TSINBEREN 此藥為英國醫士用化學方法配製用法簡便功效異於近世諸等仿造之外擦劑凡男子陽痿不舉勃起力減退早洩發育不全快感缺乏房事前將此藥塗上三分鐘後發展性育陽曲能伸陽痿立起客精補腎大有九牛二虎之力剷除一切性病老人病塗用更為相宜

定價金盒一元二角加料紅盒二元特製藍盒五元

香港美聯化學藥廠

經售處 哈爾濱道外桃花巷街 閻氏藥房 瀋陽城內鼓樓南 南滿站彌生町 志雲翔

赤玉牌葡萄酒

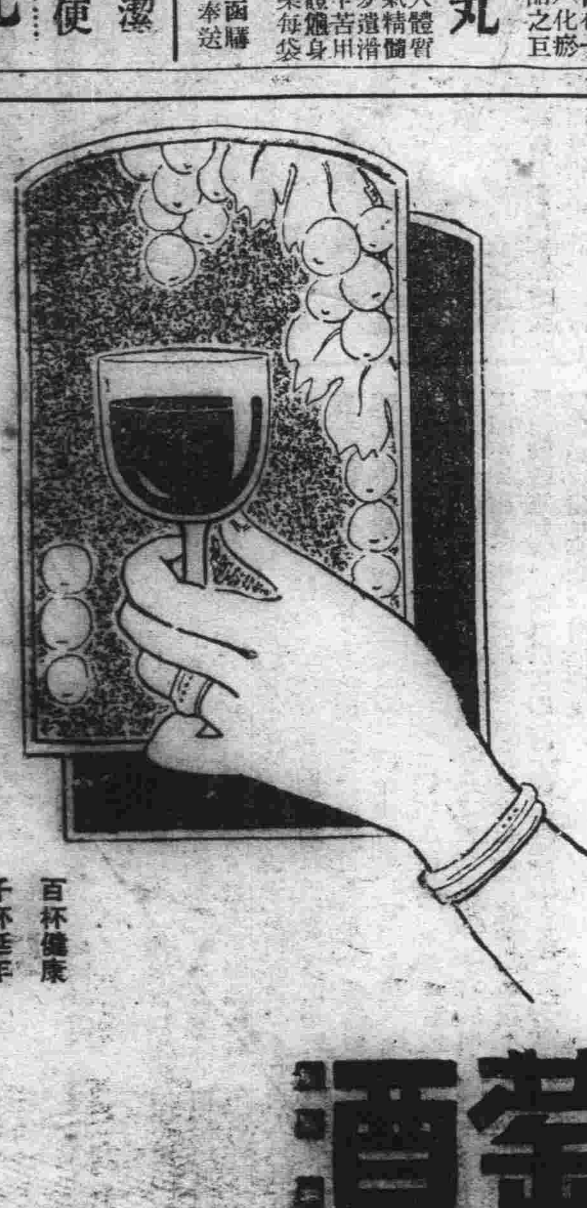

妻…… 郎君!你的身體當加保養清你每晨喝幾盃吧!

夫…… 是的 我從此便要喝葡萄酒了

補血強壯

赤玉牌葡萄酒

瀋陽中國銀行廣告 （1）

敝行現創辦山東河北（即直隸省）兩省各縣鎮滙欵除有敝行地點外其餘各處或委託商號代理或由各地敝行就近向郵局轉滙均可辦理如承　賜顧請逕向關外各地敝行接洽可也

再關外各地距離敝行較遠之處對於前項滙欵亦可通信委託代辦請向當地滿洲中央銀行或郵局購買滙票（滙票須寫明奉天中國銀行收以免遺失）連同致收欵人原信一併掛號寄下敝行當即代取隨時轉滙幷將滙欵收據寄還應收滙水即於滙票內扣倘有手續不明之處如承　函詢自當隨時奉答

難得的口香與衞生之新仁丹

玫瑰仁丹

消化整腸 口香料 仁丹

口含一粒仁丹
香比薔薇萬朵
家居旅行常用
任誰每飯加餐

「玫瑰」香精加入的銀粒
芳香馥郁的口香
胃腸保健惡疫預防
精神復元的增健藥
現在人人必備！

主治
腹痛吐瀉
頭痛目眩
酒醉船暈
食積不消
中暑傷寒
時行疲疾
虛弱貧血

常備藥仁丹總行 大阪 森下博大藥房　仁丹滿洲總經理 大連奉天 日本賣藥會社

用紅金龍香煙招待賓朋必得貴友滿意以其氣味香純品質名貴

注意　紅金龍香煙罐內及小包內多裝有贈品

南洋兄弟煙草公司出品

婦人妙藥妹司丁之効驗

白赤帶者婦女最多之通症也、初由局部淋漓一種白色水液、當其症輕之時不速療治、乃至沉重也則無從收拾焉、俗謂白帶下、赤帶下、即帶有惡臭氣膿狀之粘液混參血液、赤而尖青色鼻汁狀黄色等物漸々加多、又白帶下者、大多數婦女由黴毒性潰瘍而生、或罹淋病結果將致子宮內膜炎確證也膿下之物頓發臭氣者已屬重症、此若復置之不理、即由腎臟心臟起如圖示之卵巢腫瘍終致子宮癌之病、患白帶赤帶者請速用姊司丁從根本療治、即請姑姊妹即厭惡之赤白帶立止、顏色美麗貴體亦能得健康矣

●患白赤帶者致血液遇流不良、腰足皆冷而痲痺、肚下酸痛、月經不順、耳鳴、頭痛、肩凝、背疼、眩暈目暗、頭髮多脫落、小便急又痛、消渴腳部痛癢、又腫爛、月經時、或就寢時腹下疼痛、又月經前後、濁流白色粘液、頰紅而乏元氣、料理事務易生倦忌、最好貪眠、腹下凝結塊狀膈塞便秘、身體疲憊、神經衰弱、夜不成眠、易怒、過憂慮、食慾不進子宮出血顏色不良、動悸不自然、手足痺痲、骨節疼痛、頻起寒冷、又易作夢、夢境多爲流產、早產、死產、身體似强健而不得生子者、皆白

赤帶之害而至於斯者、蓋白赤帶集全身血肉腐朽而排泄、可證其已患子宮內膜尖之險症也

然而一般人、往往以爲白赤帶者、乃係婦女普通應有附隨之物而不服特效之藥、置之度外、即由心臟腎臟併發卵巢腫瘍、及腹膜炎、而壓迫肺經呼吸發感困難、遂起子宮癌而就於死地者、世上不知凡幾焉、此最可驚怕之白赤帶子宮病、即所謂能奪婦女之命、治子宮內膜炎、今日世人只慣用平常之婦人藥、然此殆不能見其效驗、倘服敝號出售之子寶良藥妹司丁抑奏效如神、管保遠勝平常之婦人藥、能應殺子宮病、能消滅子宮內膜炎原起之毒虫黴菌、並能止痛定神、使血液循環良好、生殖力旺盛、停滯體內之惡桒急速排出、將白赤帶之婦女從根本治癒、本藥配貴重材料、仔細煉劑、乃他藥所望塵不得企及者、年久之慢性重症、子宮病向未聞其服妹司丁而不獲癒者、請一試服之、便知並非虛語、從前服他種々庸藥而不見效及染慢性重症者、請試服用即知不誣、重症用十日份、及子宮插入外用藥愛兒球必收滿足効果、而無疑也

卵巢腫瘍

服用子宮良藥妹司丁、子宮插入外用藥愛兒球、立得治癒最難治之赤白帶子宮病等症、此等幸福之人、喜出望外、紛來答謝信函、其數甚多、不遑枚擧、玆擧一例於左、聊例供者之參考

敬承芳函不勝感佩、日前服貴號出售之妹司丁立獲痾癒、本想及早修書報告其功效、奈因賤務蝟集、延宕于今、尙祈勿怪耳、回憶敝人未服妹司丁之時、實無一快樂之日、常以斯病所苦、每由腹下起痛、三餐生厭、顏色憔瘁、白赤帶日必淋漓、身體日見孱弱、行走時氣喘異常殆無一日安樂也、然因苦楚難堪、明知其乏應效、亦每往藥舖購所謂靡凡之婦女藥而服之、其不得擧微効者、無須多贅也、幸喜一日敝人於婦女雜誌上、忽見有名良藥妹司丁一段談話、後時敝人之歡悅欣慰實非筆墨所能形容者、急就隣近藥店購二十日份妹司丁服之、立即全癒至今日被此病所苦所惱之敝人、遇此神藥之奇功、安得不驚歎乎、對可厭惡之白赤帶立止、顏色紅、餐食進、喘息等之障碍無稍存也、對此妹司丁之效靈、又不得不感謝、敝人永久不忘、世上有此種良藥、爰誌數行鳴謝、順候財安不宣

大正十二年八月六日　長崎市戶町一丁目六十二番地　濱中江
東平彌之助寓內

敬復者日前華翰見頒、不勝感激、立購貴號批售之妹司丁服用、精神頓覺爽快、繼續服下二盒日、即白赤帶立止、腹中緩和、現已若無病者、得愉快過日矣、然尙有餘剩之該藥七日份、擬每日服之、他藥不得醫治、僅服五六日之妹司丁、立見根治是故以不得不感謝貴號也、敝人深信此妹司丁實非他藥可匹敵、堪贊爲婦女藥界之霸王也、對此鳴感順函　財安　埼玉縣寄至郡大越村　野中美

大正十二年十一月廿日

插入子宮白赤帶速治藥 愛兒球

乃撲臭氣之外科的外用藥、淋毒梅毒性及慢性重症、滴下水液最多之時、請同妹司丁併用之、則其奏効速而著白夜間睡事完畢、將愛兒球插入腟部、以子宮溫度自然溶化、發揮直接作用、至局部日見減少滴下水液、消除內膜之炎症、生於內腟之糜爛迅速治之、從外部侵入之淋毒微菌兩殺之、初論任何重症慢性、倘用十二日份必止子宮之痛、管保自根本治癒矣、特因他藥無效、彷徨歧路者請試用之、能同吾人排除麥斯寐（面油）於顏面手掌時、使糜爛荒粗之子宮內部皮膚、立化潤滑爽快、亦能豫防花柳病毒之傳染、奏微妙之功效、且能使生殖機能旺盛、故不但重病慢病者當用、就是一般注重衞生之人、亦願其每夜服用一個、則身體健康上、受益非淺鮮也

輕症用普通製 妹司丁　六日分金一圓、十參日分二圓　廿日分金參圓、送費各十八錢
重症用特製 强度妹司丁　十日分金參圓廿日分五圓　卅日分金八圓　送費各十八錢
插入子宮藥 愛兒球　十二日分金一圓五十錢　廿五日分　四十日分金五圓　送費各十八錢

本店 東京市四谷信濃町電車停留所
發賣處 森田屋藥房

批發處 大連市山縣通九十壹番地（電車站北）電話七六〇八 振替大連參七六五番 順和公司

代售處

大連市山縣通 日本賣藥會社
大連市監部通 東瀛大藥房
大連市監部通 華泰大藥房
大連西崗子 同德藥房
金州城裏 德記藥房
普蘭店平安街 德順藥房
營口二道街 中西大藥房
營口西魚市口 五洲大藥房
遼陽佟家大街 安達大藥房
遼陽西大街 義和堂藥房
瀋陽小西關 廣濟堂藥房
瀋陽小西關 井上誠昌堂
瀋陽四平街 大德生藥房
瀋陽鐘樓南 大成大藥房
瀋陽鼓樓南 五洲大藥房
長春頭道溝 西澤大藥房
鐵嶺西門裏 義和堂藥房
長春北門外 中西大藥房
長春北門裏 興亞大藥房
哈爾濱道外 長壽堂藥房

哈爾濱道外 寰球大藥房
哈爾濱道外 泰華西藥行
吉林糧米行 五洲大藥房
吉林河南街 中西大藥房
安東縣市場道 井上誠昌堂
安東中富街 東亞增達
洮南興隆街 瑞祥泰藥房
普蘭店豐榮街 和發順藥房
天津日本租界 康德記藥房
天津鍋店街 正文洋行
北京東單牌樓 復記公司
千金寨東街 東亞公司
齊齊哈爾城內 德泰興藥房
黑龍江省城 稻野富山堂
金州城內 泰華西藥房
海城中街 志義成藥房
青島堂邑路 小笠原大藥房
煙台朝陽街 華美大藥房
瓦房店新市街 康德記藥房

其他各埠大藥房均有代售近探買爲幸

王道周刊

(週刊特號) 孝胥

滿洲國目前要務須先使全國人民中心有所依歸人民抱定思想之本位本位既定則雖經千變萬化總不至於顛倒錯亂異端邪說不能侵犯雖進步積極亦必歸於本位而後止今日老夫為國人提出兩字本位務使全國人民抱住此兩字本位往前奮勇進行一日政治之本位即是我等同心擁戴之皇帝是也皇帝受有天命專行仁政國內一切政事皆由皇帝主持國內一切弊政皆由政府擔任如此則我皇帝必成為萬世一系之皇帝從此國家必無革命之亂矣一日文化之本位即是我等同心崇拜之孔子是也孔子尊為聖人專教人類國內一切教育皆奉孔子之道國內一切風俗皆以孔教為歸如此則孔子方稱為萬世師表之宗主經此國家必無殘殺之劫運矣現在世界紊亂人心不定必須先打起旗號使人心有所依歸我意皇帝與孔子是滿洲國打起的旗號用此旗號指揮於全世界於全世界必有一致贊成之日今日為[illegible]話放送之第一回願聽者用心注意為幸

時評

皇帝孔子兩面聖旗

（彭壽）

雖然革命的呼聲、依然在人海騰沸、但是革命者本身、並沒有自動的將自己的家庭毀壞、他的父親、還是稱爸々、母親也還是稱媽媽、理論不澈底、事實也只好背馳、自欺欺人、他們何嘗不自已訕笑自已呢、假面具套上了、要想脫下一時又不容易脫下、躊躇滿志、掙扎吶喊、這兩句話、可以包括目前世界上一切革命的環境、在東方攻擊孔子最力的人、據我所知道的、現在要算胡適之那一班人了、其實呢、胡適那班市儈、最高的目的、無非借此迎合青年好奇心理、多騙幾個賣書錢罷了、他心理上、何嘗不天天在矛盾、一方面讀孔子的書、受聖人的教訓、一方面攻擊孔子、八講聖人、有時良心發現、也深深的對於那賣書的錢、自已說兩聲、『罪惡的供狀』『犯罪的判詞』說出來、那復命的、攻孔的、兩種盲目的狂人、可笑亦復可憐哩、攻孔的吶喊、不能持久、時代的言論、漸漸敗露、欺到了今天、怎麼辦呢、人心惶々、六神無主、如果再不一刻安寧樂下去、恐怕都要變成瘋魔了、世界走上了瘋魔的途徑、不是極端危險的事麼、讀者們、請安靜些、不必着慌、有了救星了！皇帝孔子、兩面聖旗、在日出的東方、重映着朝曦、飄々然在舞動哩、理論方面如何、請讀鄭總理大臣百基羅第一次的放送詞、事實方面、我來略々說幾句、

滿洲國建國的第一件大事、是國務院通令全國學校、每逢春秋上丁、國務總理兼文教部總長、恭詣文廟致祭、大同二年秋上丁、執政還親臨文廟致祭一次、孔子的聖旗、一經懸掛、果然全國民心、立刻就歸於安順、足見得天地間自然的道理、終於不會絕滅的、不論經多少次的摧折、不但是不絕滅、而且每經一次摧折、就增加一分價值、東方人心目中的孔子、比西洋人腦海裏的上帝耶穌、因爲歷史較久、勢力自深、信仰就更切實、最近的模範、忠臣孝子節婦義夫的言行、無形中就把斜傾的社會大廈、扶持住了、請打開報紙來一看、在社會新聞上、自從皇帝陛下即位以來、每天至少有一二件拾金不昧的義行、不要以爲拾金不昧是一件小事、忠臣孝子節婦義夫的精神、每每都從小事上淘溶而成的、其他在這世風汚下、值王道將興的過渡時期、值得我們感激欽佩的事、還很多很多哩、試問兩面聖旗未飄揚以前呢、是非不明、功罪不分、做好人和做歹人沒有什麼分別、如柳子厚先生所說、『爲善者怠爲不善者懈』、那種危疑恐怖、混沌顛倒的情形、和今天一比較、是怎樣呢？

在歐亞交通未廣達的時候、海禁未開、孔子學說、僅只東方人信奉、現在歐美等國、也漸漸和東方人走上同一的路線上來了、孔子學說之流傳九大洲、僅是時間問題、何以見得呢、在西方名學者的眼光中、他們時常覺得很怪異、很憎惡、東方一班盲目瘋狂的人、會攻擊孔子、蠻着革命、他們常這樣疑問、東方沒有孔子、會有今日燦然大備的文化麼？——會有如此光華四射的精神文明麼、東方失去了君主、能夠保持得一天不發生亂事麼？這種疑問、誰都知道、都已經成爲定案了、不得火不得水的、泥做的人、紙做的菩薩、惟有眞實崇奉孔子、復興君主、請出兩面聖旗來、纔能先定東方支離不整的殘局、東方的局面安定好了、世界一切不良問題自然迎刃而解、再說我們的孔子是聖人、皇帝也是聖人、孔子尊王、崇奉君臣之分、定得最嚴、孔子必定要擁戴皇帝、孔子和皇帝、是一而二、二而一的聖者、滿洲國進步的神速、世界各國稍具眼光的人、都異口同聲說、是孔子和皇帝所賜與、那末全世界一致趨向孔子愛戴敬仰我們皇帝的時期、在我們再接再厲努力邁進的速度上可成爲一個正比例、是無疑義的了

編者按鄭總理大臣放送詞請閱本刊本期照相版影印原稿

王道主義理論的研究（六）

第二章 總論

●第四節 王道主義的內容

王道主義的本質、究根探源說來、只不過是一個中字、也就是中道之謂、自堯舜禹湯文武周公、以至孔子、子思孟子相傳相承、考諸古籍、凡言天道人道者、恒以中字爲重要的關鍵解說、大學有『允執厥中』、尤以周易之學、所用中字最多、蓋易以太極（宇宙觀也、非一般者所謂之太極也）爲哲學基礎、以中道爲立論宗旨、易一書中、共用中字達一百四十六字、當中涵義最深的像是得中、在中、剛中、正中、時中、惕中、以中、在中、大中、出中、以及中道、中正、中行、中直等、在卦象中、像這樣的例子、實在是很多、不勝枚舉、這正是孔子發揮中道的所在地、中字的古文書法爲「中」、將中字拆開則爲〇和｜、現在我們僅就象徵和訓義兩方面來解釋一下、在象徵一方面、最好是拿周易作爲解釋的材料、因爲周易一書、所有解說宇宙間的事物哲學、完全應用象徵的形式、像是☰爲乾爲天、☷爲坤爲地是由於一象徵男性一象徵女性而來、所以孔子晚年喜易並且學易之功、力已絕勤、其原因是便于在孔晚年始悟古代的宇宙哲學完全埋藏在易之一經中、如果欲立論倫理哲學政治哲學必然要理解這宇宙哲學、繫辭上有『書不盡言、言不盡意、然則聖人之意、其不可見乎？子曰：聖人立象以盡意、設卦以盡情僞、繫辭焉以盡其言、』又有『過此以往、莫之或知也、窮神知化、德之盛也』又有『是故易者象也、象也者像也、』這便是說明語言文字不足以言道、孔子旨言『予欲無言』也便是此理、可是由易之文、便可以悟聖人所立之象、所以孔子因爲晚年學易而知天命之象、遂因易而立中道之象、所以有九二文言之語、『子曰：龍德而正中者也、庸言之信、庸行之謹、』中庸之道便因此而立、中之爲象、也因此可以想見、文言又有『大哉乾』、剛健中正、純粹精也乎！這「正中」二字的意義可於其上文、『乾道變化、各正性命、保合大和』中知之、所謂正中者、正是正性命三字的意義、這『天命之謂性、』的性命、各人都有、也就是人人心中都有這一個中字、倘若『各正性命』則人人可以『正中』、人人皆能正中、則家可齊、國可治、天下可平、也就是致天下於大同之境、所謂大同的意思、就是『中和』二字、在中庸首『中和』二字、解爲大和、解爲惟各正其大中、乃能保合大和、很明顯的說出來了、保合大和是一個整個的宇宙和世界的象徵、就是乾爲天爲圜〇、所以中庸說『致中和、天地位焉、萬物育焉』的涵義了。

在訓義一方面說來、中字的古字旣爲中、其訓義按段氏說文、則爲「中內也」實含有中心和中立的二訓義、宇宙的本體哲學、爲一大環的中心或中立、也就是宇宙的本體哲學是一大中、而人心則爲一小環、心或中立、也就是人心是一小中、宇宙和人心之環不同、然而就是人心的環也各自不同、然而這各別的環是一致的、人心與人心的環不同、其「內」則一、也就是其「中」都是一致的、人心與宇宙欲保持平衡、各個不同的環能夠相互調協而不破壞、是非中道而不能爲功的、這互相一致的中、就表示出孔子的『一以貫之』的思想來了、一立、非中道而不破、古文爲一、象徵上爲天、下爲地、人、中央爲人、人之於天地、人之於人、完全得以一爲尺度、不能離一、不能曲、一也就是『人生也直』的意義

庸上的「天地位焉」「萬物育焉」的涵義了、所以天無私覆、地無私載、在這種境域之惟的人、是當同歸於天地之道、情有這一個『一』、不可得而破、惟一不可得而分、孔子之『中立而不倚』、中庸之『用其中於民』都是中心中立的釋義、我們生於天地之內、那一個不是環之中呢？又那一個不是中之環呢？所以孟子說過『中天下而立、定四海之民』、君子樂之、所性不存焉』、人類社會、向前進化、在每一進化階段、常常有一種循環的現象發生、不過這種循環並不是一種絕對的而是一種相對的、如果對了絕對、社會也便不能進化、表現出這相對性的循環因果的法則、來以中道自古時至現世、則所以中道的循環、漸漸至永遠、『一以貫之』、至無窮、也是『致廣大』『極高明』、宇宙隨着人類文化的增大、益愈擴大、人類的接觸、愈愈複雜、所以是環環漸漸、極致廣大、盡微精、極高明

但互相一致的『中之內』則永遠相同、共爲中心中立、我們解釋王道既爲中道、這中道的實質、很難以語言文字來說明、由於周易和中庸二書所供給的材料、因方便說法、强立天道人道之名、而求天人合治的道理、和大人與天地合德的道理、其實王道本體渾然一致、並無二端之分、所以孔子常常提及『一貫』、孟子也屢言『一本』、十思更注重『行之者一』的話、宇宙的眞理、只有一個、不容有二、知不能得一、則無頭緒、行不能得一、則無定準、如果心存道二、則標準無定、所以易經有『天下之動、貞夫一也』、只有『一』眞理、一切事物可同求得一眞理、一個正確結論、以惟一的眞理、總可以去應付一切的事物、所以呂覽君守有『一夫能應萬』、淮南詮書有『一也者、萬物之大本也、無敵之道也』、因此道之一理足可應萬事之求了、所謂合內聖外王之道而爲王道者、也正是此理、聖爲心的至域、王爲聖的成功、聖是明道、就是大學上的『明々德』、王是行道、就是大學上的『親民』、把聖人之心、推諸於天下、把天下之理、納諸於聖人、這便是內聖外王、也便是前面所說的環之中爲聖、中之環爲王、『人生也直』爲聖、『保合大和』爲王、此內聖外王之道、並不是相互分離、毫無關係、我們再以易經來解釋一下、繫辭上有『一陰一陽之謂道』這便是中庸上的『天命之謂性』的意義、這一陰一陽實則一陰陽非二儀、家所說的太極的運動之象、所以表示太一純的宇宙觀、便是宇宙的一單一眞理、陰陽二名所以說明眞理動向的進行法、則是了陰是表示眞理的本質、或陰陽是表示物質的現象、表是陽、表示精神、『一陰一陽』者、並非是一個陰一個陽的意思、而是統一的意思、陰陽統一而爲道、也就像合陰陽而爲太極一樣

內聖外王、猶一陰一陽也、這內外的關係、中庸給說明了、就是『合內外之道也』、內聖外王之道、在於人已之間、所以這人已兩方面、絕不能各走極端、而爲爲人或爲已、皆非王道、孔子有『克已復禮』、『爲仁由已』的話、又有『修已以敬』、『修已以安人』、『修已以安百姓』、的話、子貢也有『已欲立而立人』、『已欲達而達人』這些都是說明人已間的關係、也就是內聖外王之道、王道自孔子而後、始有相當的文獻記載、而最完善的如論語、孟子、禮運、中庸、大學等書、在孔子以前、則只有大禹謨上的十六字、亦同個王道的重要文字、現在我們再就各文獻作一番研究、俾知王道的內容、並孔孟相傳相承的過程、在這些文獻當中、如果以歷史的程序、研究他們自身的系統、很可以看出王道主義在各時期漸漸完備的過程、以及理論漸漸深化的系統、（未完）

別府來蘇溫泉記

別府溫泉企業株式會社社長新井領三郎氏、以康德元年良月來新京、將以張其業也、余於太夷相國處晤其人、得所刊書圖數事、別府者、隸大分縣、居日本之中、以溫泉著、四時風景、皆有可觀、非特氣候溫和勝也、山巒疊而多坡、面海、平坦處、居民聚處成市、舟車皆便利、歲往遊觀者數百萬人、泉水沸湧、浴可愈疾、皇帝即位之初、太夷相國斛日修聘、履其地、甚喜、發於詩、今新井氏來、復爲書泉銘勒石、新井感激至泣下、語余曰、將以蘇名泉、並建亭以紀之、命名之義有二、太夷相國字蘇戡、以詩人彌諧政理、倡王道之說、救天下之失、所至湖山生色、其字適與銘語合、以名之、示不忘也、縱觀宇內、人競功利、歆物欲、神志昏鄙、氣濁塞、得斯泉而濯之、其或者稍蘇乎、余聲其言、洒爲之記、且集豐樂亭碑字、系以贊曰

清幽其景、安閒其德、窈然而深、聳然而特、涵煦於萬年、民樂生息、於山於泉、勝事畫得

康德甲戌孟冬程克祥撰

陰陽爲炭天地爲鑪
觱沸檻泉兆民來蘇
別府溫泉銘 孝胥

王道經濟（六）

（鶴慶選）

庸言云、儉美德也、余謂仕路諸君子、崇尚尤急、數椽可以蔽風雨、不必廣廈大庭也、癡奴可以應門戶、不必舞女歌童也、繩床可以安夢魂、不必花梨螺佃也、竹椅可以延賓客、不必理石金漆也、新磁可以供飲食、不必成窰宣窰也、五簋可以叙間濶、不必盛席優伶也、經史可以悅耳目、不必名琴古畫也、去一分奢侈、便少一分罪過、省一分經營、便多一分道義、慎之哉

經鉏堂雜誌云、儉者、君子之德、世俗以儉爲鄙、非識也、儉則足用、儉則寡求、儉則可以傳子孫、奢則用不給、奢則貪求、奢則不可以訓子孫、利害相反如此

人生必讀書云、儉之一字、其益有三、安分於已、無求於人、可以養廉、減我身心之奉、以極苦之人、可以廣德、忍不足於目前、留有餘於他日、可以福後

靜山子云、人非五穀不生活、一粟一黍、當知稼穡之艱難、必須愛惜、而厨婢婦輩、尤當深囑

測語云、祝處齋先生、私居未嘗服紈綺、惟麤布舊服、每飯必以精者奉親、而已與學者食粗糲、謂兒輩不宜習肥甘也

貽謀云、內外衣服淡素、恒存儒邸氣味、在常服葛布土絹、非婚祭公朝、不衣羅紈、常食早飯菜粥、午飯一肴、非賓祭老病、不舉酒不重肉、少未成業、酒毋入唇、絲毋掛身

思辨錄云、予家居、多蔬食、偶有魚肉、食之亦甚少、家人每勸餐、予曰、此不惟惜物力、亦惜物命也、吾儒非不欲蔬食、人之一身、所係甚大、不得不借資於飲食、權其輕重故耳、豈可以吾儒不禁殺、而貪饕恣食乎

讀書鏡云、慈覺禪師云、飲食於人日月長、精麤隨分塞飢倉、纔過三寸成何物、不用將心細較量、若能如是思省、自可少口腹矣

範身集、士君子居鄉、輿馬衣服、宜崇樸素、不爲惜福、且使貧者不至羞慚而輕近、至婦女衣飾、惟務清淨、少不可異衆、張文端歸田後、誓不著緞衣、清德可法

治家畧云、凡脫衣服、必整齊摺疊箱中、勿散亂頓放、則不爲塵穢所汚、仍易於尋取、着既久、須要洗濯清淨、如破敝、儘補無害、只要完潔

貽謀云、器用但堅整、勿競新巧絢麗、以乖素風

家勸云、凡屋舍床帳、器用首飾衣衾等物、苟完而已、勿爲多製、必樸素以圖堅久、其侈靡違禁者、並不許製留、永以爲鑑

讓齋雜語云、勤與儉並稱、惟勤者方能儉、一家之中、如浣濯烹飪縫紉灑掃等事、士婦率子女、躬自爲之、不惟僮僕、不惟可少煩惱、而一歲中工食之資、均可省節、爲數亦不少、此亦主家政者理財之法也

聰庵閒筆云、如中產之家、戚友慶弔之事、或不能以資財爲禮、則弔喪以先往後罷爲助、賓客則樵蘇不爨、清談而已、至如奉親至急也、菽飲水、盡其歡、祭祀宜嚴潔、蔬食菜羹、致其敬、凡事皆然、則人不我責、而我亦何所慊哉、如此、則禮可不廢、而財不匱矣

格言僅錄云、處窮無別法、只隨分節用而已

庸齋曰、處貧困、惟有勤勞刻苦、以事本業、布衣蔬食、終歲所需無幾、何憂弗給、喪祭大事、稱財而行、於心爲安、於義爲得、當以窮乃益堅、自勵自勉、勿萌妄想、勿作妄求、妄想壞心術、妄求喪廉恥、貧窮命也、奚足爲憂、所憂者、不克自立、辱其身以及親耳

袁氏示範云、大抵貧曰儉、自是美稱、切不可以此爲愧、若能知此、則無破家之患、乃有甘於破家、以貧爲羞、以節儉爲鄙者、卒之羞辱不免、良可嘆也

鑑古格言云、胡文定公家至貧、不惟口不言、手亦不書、嘗戒子弟曰、對人言貧、意將何求、汝曹志之

愛日堂家訓云、節令生辰、慶賀婚嫁、以及小兒當有彌月周歲等、往來禮節、當有一樣定式、夫伏臘饋遺、情不可已、但各就所有、一味亦足將意、勿多陳盤盒、廣施珍羞、先施者購買不易、後答者拮据殊艱、至於卑幼娶婦、舊例上見不受、拜見代禮、不過一縑一金、其出嫁也、添粧不過手帕香囊等小物、近則娶婦以銀幣爲賀、上見多儀、拜見厚賜、嫁女添粧、輒用金珠錦繡、彼此繁費、至彌月周歲、止當用小物履襪之類、斷不可做錦繡衣服、若長者壽誕、卑幼自宜拜祝、不必送禮、亦不必定設席、本家須便飯聚、齊年稱觴、可矣、亦須候六旬爲始、今日可笑可怪者、小兒女之十歲生日、即須稱慶、甚至遇一生日、不論長幼大小、而各房之僕婦老嫗、以及三姑六婆、紛紛徑入內室、口稱拜壽、必給以紅封青蚨、名曰拜壽錢、若輩以此爲利、有增無減、在本家亦措費良苦、而以爲體面、所當禁止拒絕者也

侯鯖錄云、東坡在黃州、嘗書云、東坡居士、自今日以往、早晚飲食、不過一爵一肉、有尊客、盛饌則三之、可損不可增、有召我者、預以此告之、一曰安分以養福、二曰寬胃以養氣、三曰省費以養財

此事擇錄云、今人飲饌、尙豐腆、一筵之設、水陸畢具、賓客尙口蓋無幾、祇以累碟、深盃大瓢、堆飫諸從僕耳、不知此何益也、宋司馬溫公言其先公爲郡牧判官時、客至未嘗不置酒、或三行、或五行、不過七行、酒沽市、果止梨栗棗柿、肴止脯醢菜羹、器用瓷漆、當時士大夫皆然、人不相非也、會數而禮勤、物薄而情厚、近日士大夫家、酒非內法、果肴非遠方珍異、食非多品、器皿非滿案、不敢作會、嘗數日營聚、然後敢發書、苟或不然、人爭非之、以爲鄙吝、故不隨俗奢靡者鮮矣

王道家庭（廿八）

（呂鵬摶譯）

居野居村居城之別（續）

美國弗蘭克愛地普（Frank ADePoy）原著

城中所危險者、聲色娛樂、最稱繁盛、在在足以陷人、加之徵逐之塲、酬酢往來、青年子弟、偶一不慎、誤入歧途、則一生之事業隳矣、初以爲偶爾嬉游、無關輕重、而不料一念忽略、自陷於不可收拾之地、可不懼哉、且人之心力有限、不可有所分、分則所學不能專一、所業不能兼顧、故居城者、立身行已、宜有把握、不可爲外物所採、法律者、遏制人慾之具也、人人奉法、則風俗純良矣、城中人類不齊、薰蕕雜處、交遊必當審慎、如遇初相識之人、一見之下、情誼太殷、未可遽託爲知己、必察其人之品格、及素來名譽、而後訂交焉、則失之鮮矣、故交友之道、貴以道義相投、寧可少、不可濫

無論居野居城、對人總以誠篤爲主、誠篤乃處世之良方也、我以誠篤待人、人亦必以誠篤待我、彼此開誠相見、往來酬酢、何樂如之、已以快樂爲主、快樂者、養生之原素也、吾樂吾道、不慕榮利、茅屋可以安身、菜蔬可以適口、吾安吾份、而已、隨遇而安、俯仰無怍、此人生第一快事也、以此二者爲養心處世之方、則無往而不宜矣

社會小說 模範工人

程克祥

（八十七）

且說方孝正先生、有一天正在和夫人閒談、忽然接到他兒子從美國寄來一封信、說是本學期要畢業了、畢業以後、預備回來省親一趟、再定行止、方老夫人一聽、喜兒子要回來、那一種愉快喜悅的形容、眞是描摹都描摹不出、方老先生雖也歡喜、一陣但是父母愛子、各有不同、做父親的、大多數都抱着一個『男兒志在四方』的見解、自已青年時代所懷的志願、每々移到兒子身上、希望他成學成名成功成業的心、比較勝於撫念來得切、但是做母親的、就大不相同了、她也希望兒子讀書上進、不過同時她更希望兒女依依膝下、最好不要離開她、倘若萬不得已而離別了、那倚門之人、眞是與日俱增、所以上面說慈母愛的偉大、比任何都偉大哩

閒居的歲月、無事嫌短、日子一混就是一天、有事嫌長、所盼望的日期、一縱能換到、老夫人眼中的好容易望到愛子回來、在一個炎夏已過、新秋午臨的下午、汽笛鳴鳴的響着、門房把鐵門大々拉開、汽車停在院內、一個愉快活潑、衣履時新的西服少年、走下車來、淑時很敏銳的迎上前去、叫聲哥哥回來了、這時方老夫人、喜得眉開眼笑、幾乎要落下淚來

上面已經說過、方孺懷也是一個很循規蹈矩的青年、他在美國是研究法律、美國的商業法律、很是完美、有執世界牛耳之勢、因爲家境況好、留學的費用很充裕、所以時常能作課外的實習、和當地的法律界中人往來、所得的學識和經驗、都很豐富、這次回來既深得父母歡心、因此益增進他愉快活潑的精神、對於家庭、發生濃厚的興趣、本來離家日久、老親弱妹、時牽於懷、一旦聚晤、自然大慰懸心、加以學成而歸、家境比前更形裕旋、人生樂事幾乎被他佔盡了、安得不煥然自喜呢、淑時小姐、孝友成性、對於哥々恭敬友愛之心更不必說了、他們兄妹倆、孺懷最長、淑時排行第四、因爲中間年齡相差七歲、本來孺懷最有兩個哥哥、從小就夭折了、所以上文方老夫人說、人丁珍貴、引爲未足、其實有一子一女、子女又都守禮好學、那個家庭、不能不說是十分美滿吧、孺懷在家無事、時常和妹々一同拍々球、散々步、讀々書、寫々字、長兄幼妹、情性儀表、都很相像、天倫樂事、雅人深致、方氏園中、從此更不虞寂寞了、有一天、秀芳和強南來了、淑時介紹哥哥和她妹妹相見

孺懷在自由世國、交際慣了的人、對待女士們的禮貌言談、自然是很大方、很誠摯、秀芳也因爲是孩時的哥哥、平日久聞推品學純粹、所以更特別謙遜、強南和妹妹抱着同一的心理、不過少女的天眞、比姊姊更加濃厚些、四個人起初在客室裏閒談了一會、以後孺懷提議要到園裏去搖小船、大家都表贊成、尤其是強南、四個人分乘兩隻小船、孺懷拖淑時和自已共搖一隻、強南硬時只得依她、那一隻船孺懷坐前、秀芳坐後、波光瀲灩、兩隻小艇、衝尾前進、四個人一心都只顧在搖船、默默地、除了伊啞的槳聲而外、一切顯示幽靜（未完）

歷代王道感應錄

待曉樓主

（十二）

（王道學會選述）

張良

張良、韓人、秦滅韓、良以五世相韓、故求力士擊始皇博浪沙中、不中、乃更姓名、亡匿下邳、嘗遊下邳圯上、（圯橋也）有一老父、衣褐、至良所、直墮其履圯下、謂良曰、孺子下取履、良愕然、爲其老、強下取履、父曰、履我、良長跪履之、父以足受、笑而去、去復還、曰、孺子可教矣、後五日平明、與我會此、良怪之、跪曰、諾、五日平明、良往、父已先在、怒曰、與老人期、後、何也、去、後五日早會、五日雞鳴、良往、父又先在、復怒曰、後、何也、去、後五日、復早來、五日、良夜半往、有頃、父亦來、喜曰、當如是、出一編書曰、讀此則爲王者師矣、後十年興、十三年孺子見我、濟北穀城山下黃石、卽我也、遂去不復見、旦日、觀其書、乃太公兵法也、良因異之、常習誦之、後以兵法說沛公、沛公善之、爲他人言、皆不省、良曰、沛公殆天授、遂從之、以功封留侯、後十三年、從高帝過濟北、果見穀城山下黃石、取而祠之（留侯世家）

蘇東坡論曰、子房受書於圯上之老人、其事甚怪、然知非秦之世、有隱君子者、出而試之、觀其所以微見其意者、皆聖賢相與警戒之義、（按其後三往如授書）而世不察、以爲鬼物、亦已過矣、千金之子、不死於賊、子房以蓋世之才、不爲伊尹太公之謀、而特出於荊軻聶政之計、以僥倖於不死、此圯上老人所爲深惜者也、故倨傲鮮腆而深折之、使能有所忍、然後可以就大事、觀夫高祖之所以勝、項籍之所以敗、在能忍與不能忍之間而已、淮陰破齊而欲自王、高祖發怒、見於詞色、非子房其誰全之、此論以老人爲隱君子、以試子房、十三年後、穀城之懸斷、不爽毫釐、且子房非愚者、何至取黃石而祠之、則又似人果有神助矣、總之、無論老人是人是神、其挫折子房、使能忍辱、以成大事、則一也、子房納履、與韓信忍胯下之辱、正同、故并稱三傑

蔡哀侯

蔡哀侯娶於陳、息侯亦娶焉、息媯將歸、過蔡、蔡侯曰、吾姨也、止而見之、弗賓、息侯聞之怒、使謂楚文王曰、伐我、吾求救於蔡而伐之、楚子從之、秋九月、楚敗蔡師於莘、以蔡侯獻舞歸、蔡哀侯爲莘故、繩息媯以語楚子、楚子如息、以食入享、遂滅息、以息媯歸、生堵敖及成王焉、未言、楚子問之、對曰、吾一婦人而事二夫、縱弗能死、其又奚言、楚子以蔡侯滅息、遂伐蔡（左氏傳）

蔡侯以一念邪淫、息侯以一朝小忿、召外兵、而報蔡、蔡侯更以一念邪淫而召伐息、怨怨相報、不止兩國破滅、因一小忿、自身亦作亡國、亦足爲快恩仇不忍小怨者示警也

東海散士傑作 劉孔璋譯 香月尚繪

小說 佳人之奇遇

（洋裝美本布面金字一册二百七十餘頁插圖七十四）

本書出現！

請快看！

是書爲東海散士之傑作、文字婉麗跌宕、議論正大莊嚴、托言外事、扶摘時病、紀言情之韻事、述世界之興衰、美人名士、賢相良將、搜羅畢集、以言情小說讀之可、以英雄傳記讀之可、以世界政治史讀之亦可、誠爲文苑中不可多得之佳構、凡嗜好讀書之人士、案頭不可不備置一卷也

驚奇駭異之描寫
必使君拍案叫絕

發售處

大連沙河口大正通 啓明書社（電話九四二七番）
同 西崗子大龍街 啓化書社（電話五〇三一番）
同 西崗子平和街 聚勝堂書局（長電二九三〇三）
同 西崗街 新昌號（電話三八四七番）
同 得勝街 協源茂（電話五七五九番）
同 浪速町 廣合成
同 浪速町 協茂盛（電話四六三二番）
同 東鄉町 中央文具店（電話六五五五）
同 連鎖商店街 聚勝堂書局
同 右文閣（電話三三一五番）
瓦房店 長發祥書局
同 新華書局（電話五五五六號）

復縣 河南 天德福書舖
公主嶺 河南 春瑞祥書局
奉天市 鼓樓北 福隆北號（電話三六四〇號）
同 同 同大印書館（電話二七二七號）
同 鼓樓南 章福記書局
同 關東印書館（電話二九四三號）
同 軍署大街 震泰報館（電話四二一七號）
同 商埠地南市場 文化廣播社（電話四三五四號）
安東 財神廟街 宏文書局
吉林 河南街 裕興書莊（電話七五八號）
同 同 萬順德書莊（電話六六七號）
同 河南街西頭 成文厚書局（電話八〇五號）
新京 大馬路 德和義書局
同 老德和昶（電話三三五二）

同 哈爾濱道外北門外 同文書局
同 道外 極東派報社
江省泰安鎮南大街 震東報社
延吉東大街 德盛利
鐵嶺西門裏 新文書社（電話十八號）
遼陽城內東大街 新華書局
同 二道街 源興仁（電話二六七號）
營口 永世街 襄平書局
同 亞州派報社（電話一三七三號）
貔子窩 西街 仁術堂
城子疃 新市街 永源書局
莊河縣 下街 永源書局（電話九十二號）
（其他各地有名書局及各地滿洲報分社）

定價 滿洲國幣壹圓
代價先惠
郵費不要
倘若掛號外加壹角

大連市常盤町二十九番地
總發行所
滿洲報社出版部

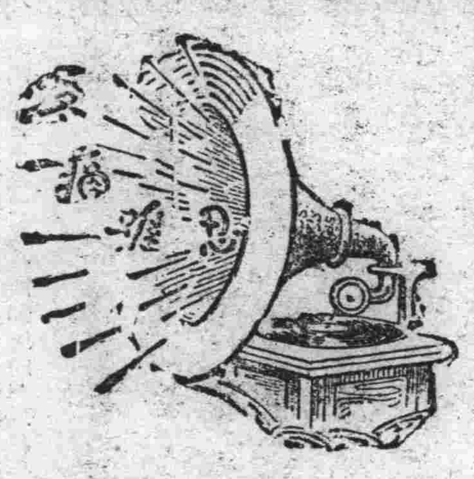

腎病留聲機

某嘗患風濕骨痛、腰痠背痛、手足麻痺、痛楚萬狀逢人便道、人譬之爲腎病留聲機

蓋風濕骨痛之起、直接由於血液不清、間接由於腎臟不強、因腎臟爲澄清血液之所也、欲防風濕先須強腎、欲圖強腎、請服第威德補腎丸

◀各大藥房均有出售▶

第威德補腎丸

一切疼痛 搽此即愈

兜安氏止痛藥水

人體各部受有疼痛必致全身不寧惟搽此藥痛即消失坐卧皆安此藥專治扭筋燙傷火傷刀傷跌打損傷肌肉僵痛神效無比家庭及運動家均應備之

各藥房有售

上海兜安氏西藥公司

五淋白濁滅菌至烈 利比兒

利比兒効力絕大

服藥翌日之爽快 五日後之徹底樂

特製利比兒爲現代治淋藥之第一人者日本內地勿論雖海外諸國到處莫不博有絕大信用服用特製利比兒後淋病菌我諸我根恰等注熱湯然依化學的最微妙配劑調製內服藥故由腸粘膜吸收作用極速入膀胱內變强力殺菌性與尿化矣放尿時痛快行殺菌作用迄今憂鬱患者服藥翌朝心感難譬爽快氣分藥效之說明茲費千萬言多由體驗者之實話若由五日分之試服便知事實矣

本劑之特徵

一、服藥翌朝尿變藍色排放强烈利比兒之臭氣此時自覺爽現顯著効果
一、今迄尿道繁殖之無數淋毒菌有此可懼殺菌力由尿悉洗出是以不用危險尿道洗滌之必要也
一、特製利比兒之藥効爲識是確實起見取其尿以顯微鏡檢查黴菌最爲捷徑也服藥後黴菌屢屢殺滅現有趣現象眞能滿足患者
一、凡由異國人種而傳染之病毒極帶猛毒性尤爲頑固故普通治淋藥毫無寸効惟此時特製利比兒對此猛毒性淋菌可完全滅絕

洗滌之危險

凡患淋病之人必欲一度洗滌尿道將來必大後悔茲將洗滌尿道可懼弊害之實例略示二三焉

一、因由尿道分泌之膿逆押至尿道之奧端其黴菌侵睪丸忽起睪丸炎恐發腫疼痛發熱身感不能動之苦痛
二、患者之尿道劇滑故如錐刺之痛其上更注入藥物尤與一層之刺戟是以排出膿返較以前劇烈甚至出血尿
三、膠皮管及點滌器插入潰尿道尿道之血管突破出血麗漓之人亦有之
四、藥物若强注入尿道押入黴菌諸共膀胱內部起淋毒性膀胱炎膀胱加答兒等至至不能恢復原狀之人亦屢不少

以上自家尿道洗滌有百害無一益效果微弱故請注意爲要

日本滿洲海外到處藥店皆有販賣

發售本舖 大阪市東區南久太郎町二丁目 竹村製劑所

政海津梁

瑞金之陷落
中國今後之展望

中華蘇維埃共和國臨時政府被中央討伐軍所攻，已於十一月十日棄其首都江西省瑞金西走，該臨時政府成立於民國二十年十一月七日，但共產黨之佔據瑞金，實在政府成立之二年前，蔣氏自民國十九年秋以來，以五十萬至八十萬之大軍，總攻擊前後凡五次，耗軍費數萬萬始得顛覆共軍根據地，蔣氏至此，可謂已得滿點之大成功，其政治的地位遂愈高，

然不能因瑞金之陷落，遂謂中國之政治與社會從此可高枕無憂矣，蓋蔣氏專心討伐贛省共軍時，新疆甘肅四川之共軍，大有所發展，贛省共軍敗退以後，即乘中央廣東湖南各討伐軍不相連絡之間隙而逃入黔省，謀與四川之共軍相連絡，蓋今日共軍並未全滅，且擁在可以與俄國直接連絡之地方占強有力之地盤，故蔣氏尚有大規模之討伐戰，留於後日也，

蔣氏目的在以資產階級為背景，謀中國資本組織之統制，故一面必須壓倒封建的舊軍閥，一面不得不剿滅煽動階級鬪爭之共產黨，舊軍閥之攻擊，十之七八，已告成功，蔣氏獨裁的地位因之擡高，今復大破共軍，中國資本組織之統制，未始無成功之預兆，但蔣氏治下現在之經濟機構，頗受世界不景氣之影響，殆瀕于崩壞，農村破產，新興實業，大都停頓，土匪流氓失業者充塞于各都市，是以縱使蔣氏已將共產軍完全壓倒驅除殆盡，彼又令自已若何之社會，變為共產黨之苗圃，且中國是否適合共產主義，亦大有一番議論，馬克斯一流之共產制不適於中國，固不必說，即今日俄國所行劃一統制之政治，亦未必能順應中國民族，且中國共產黨共產軍，未必皆能明瞭共產主義，今日中國之共產黨，已被逐出中國中部，現存之機構不能救中國共產主義又不能實行，而向來之封建制，亦不能統制中國，中國社會之混亂將不知所止，或謂，中國之共產軍，被國際資本組織所壓倒之傾向今已實現，蓋蔣氏之占領瑞金，實因獲得美國兵器製造公司與商家輸入兵器之援助，且瑞金之陷落，於中國政治上，亦大有影響，蓋向來在江西，湖南，廣東，廣西方面，有中央軍與西南派之對峙，而湖南軍與中央軍，常保不即不離之關係，但因共產軍阻隔其間，無論何省軍隊，皆以共產軍為敵，現在共產軍退却之結果，遂使中央軍與西南派成為直接接觸之局勢，且蔣氏乘其聲望之隆盛，以武力對付西南派之可能性，亦大見增加，結果湖南軍斷不能再取不即不離之態度，縱使中央與西南不至於遽起戰爭，然中國政局之緊張，在所不免，說者謂共產軍之退却將成為誘致中國內亂之一原因，然乎否乎（大每）

蔣介石與國民黨五全大會延期

最近以國民黨第五次全國代表大會——即所謂五全大會一為機會而產生之南京政府對西南派之抗爭，有行將激化之趨勢，但因南京政府以十月二十四日之中央政治會議之名義，暫停止原定從十一月十二日開始之五全大會於是乎西南派對於南京政府表示反抗之招牌，乃忽失其標的

根據，國民黨，黨章之規定，每二年須開大會一次，但因事故，亦得延期一次，五全大會，本豫定於去年十一月間開會，惟已延期一年拖延至本年舉行，故今年如再延期一年，是明明破壞國民黨之黨章也，破壞國民黨之黨章，再將大會延期之理由，蓋由于南京政府有弱點，屈於西南派之主張，希望妥協容易就緒之一種政略，但其理由未必僅在此點，五全大會者，欲決定包含大總統問題之新憲法，以造成由訓政期躋於憲政期之劃期的時代者也

西南派方面明知制定新憲法時，蔣介石必然自為大總統，故主張憲政期為時尚早而阻撓之，對於蔣汪二氏，則大呼收復滿洲失地，及改變屈辱外交，藉以糾彈蔣汪反對五全大會之開會，上次之四全大會，亦因滿洲事變以致在大會中，議論紛糾，西南派拒絕參加，另在廣州開四全大會，以對抗之，但南京政府仍照豫定，開四全大會於南京，此次之五全大會，如亦勉強通過，亦未嘗不可，其所以不再勉強通過者，蓋另別有用意耳

蔣介石，自本年春季以來頗欲與西南派謀妥協，曾派蔣伯誠黃紹雄何鍵等為代表南下，與西南派方面折衝，但終無結果，及至西南派反對五全大會之態度日益猛烈南京政府方面，乃以蔣介石及直系將領之名義，以注重剿匪為理由，突然電請中止大會，蓋南京政府方面，似欲藉此以消滅西南派之口實且與西南派妥協之心當未死故欲儘量一試其懷柔之策也蔣氏之決心，如果此種手段仍不能達到目的，則最後之辦法，惟有武力解決之一途假以一年間之時日，作為和戰之準備期間，此在蔣氏，實為有利，而非不利，蔣氏在贛省之討共工作，大體已收成功，但共產軍，已決定放棄贛省之地盤而移根據地至四川之方針，其大部隊，現已陸續向四川方面移動，最近已通過湖南，完成經貴州以向四川之聯絡，四川方面之形勢，因此驟然緊張，在蔣介石，頗覺四川之事態關係之重大，較西南派更甚蔣氏本人，自十月下旬起，亙一閱月之久，遍巡湖北陝西甘肅河南山東北平，與西北諸將領及華北將領相會見者，除視察實情外，實為欲強化對共軍之工作起見，企圖後方之團結也

蔣氏在贛省之討共工作，使共軍力愈形強大，蔣氏之北行，已得多大之收穫，其勢力遂掩有華北與西北，至此蔣氏南北統一之力量，更為加厚，唯一為患者，即共產軍，假使共產軍在川省成立根據地，則將成為不可收拾之禍根，除共產軍外，即西南派，惟因西南派能否因大會延期而願與蔣氏妥協，殊難逆料耳（大青）

菲律賓與美國
經濟關係不如以前密切
美國會通過獨立案裴因

奎松氏之成功，據其信徒之意，乃由奎氏手段靈活，博得美與論之贊助，此故為一部原因，但此外尚有一原因，即在過去兩年中，有一信仰逐漸普遍，謂菲律濱在政治及經濟上無益於美國，反為美國勞資兩方利益之累抑或為美國危機之所在矣，在過去三十年中，對菲島利於美國經濟之說，尚無人多疑，菲島所產之糖，椰子，及大麻均運往美國，關稅極受優待，美國製造品之運往菲島者亦如之，而菲律濱對美交易佔其國外貿易百分之九十，但現今美自古巴購糖價目極廉，美方投資於此者亦甚宏富，且美人又漸信製糖在國內，利於國家者至大椰子又為美農出品之競爭品從蔬菜及動物脂肪所得之椰子油亦可為代替品矣

美國之輿情

勞工團體以菲島與其利益衝突，故應斷絕關係，按菲人享有移民法之特權，現有十二萬菲人至夏威夷及美國太平洋沿岸各州工作，而該地之勞工狀況乃大受影響，現時一般輿論均謂此島與美國無利，還東有事必將美國捲入漩渦矣因此奎松使節團抵美從事宣傳後，向之認為哈瓦斯考丁案為最後之案者，亦表示同情矣，經三個月之交涉，於是有鐵丁及麥克菲案之提出今年三月，經美國會通過，總統批准，於五月一日正式提交菲議會，議員通過，菲島督曆並謂此乃各大國殖民政策未有之先例，且足以表示美國人民高貴大公之精神美國允許十年後完全獨立，誠屬高貴與大公精神之表現但規定過渡期限為十年，非人實為不利，因在此十年中菲人尚須遭受許多不利也，根據條約，過渡時期政府之方式由自由選舉之會議決定之，但在新憲法下所選出之政府，若不能得美總統之同意，凡影響及於進出口，移民，通貨及鑄幣諸問題，均不得有所改變，外交關係由美政府指導，菲政府所提出之案件，均須交美國最高法院審訂之，不得美總統同意不得向外國借款，同時美總統並有干涉其內政權

危機與希望

菲律賓在此過渡時期，雖有危險，但未必實現，因菲人則有兩種希望，一為許多有聲望之菲人現在美國，可督促美國盡其商約之道德責任第二菲人不甚依賴美國，故頗能自立，經營其商業耳，菲島之憲法會議代表已經選出，並不限於黨派，各代表果能團結合作，常此以往，奠定國基，走上經濟獨立之途，亦意中事耳（完）

有色人種的問題
（晃）

一、和平與戰爭

和平與博愛，是人類共通的理想，而戰爭與殘暴，又是千古的事實，理想和事實的矛盾，乃為社會人生有所難以避免也，雖然，每經過各次爭戰，依於征服合併同化……等的關係，各大小國家民族，彼此終於相互融合以構成更大的國家，這也是世界各國歷史一貫的常道，而世界的和平，必也須要「世界的大戰」為之代價，才能購求得來的，是故第一次世界大戰，遂產生了國際聯盟，將來，第二次，第三次世界大戰，總能實現出更理想的國際社會，和平國際的團體，即是人道觀念的共同化，政治經濟組織的一世界的有機化」終能可以達到吧清閑之夜，我們仰觀一銀漢燦[illegible]々，而返思我們一小地球上時々，無時不在世界人生興壞！在「個人的生活」較容易去實現慈悲，仁愛和克己互助的理想生活，但在一社會的國際的生活，就不像那麽簡單，尤其是國際關係，除經濟、政治上的利害相衝突外，尚有民族和人種的偏見，文明種族對非文明種族的蔑視，乃至強凌弱，富驕負……如此，我們的地球世界，倘不能按着理想，去計劃有機的合作，去企圖永遠的和平，這倒是無可奈何的事實

處今之世，各國民，總須自強不息，精神文明，和物質文明，均須兼顧並進，而個人的生活力，尤其一國民團體的生活力，一必須一天天地自求充實，否則，難以自救，何暇談及世界改造問題乎

二、時代的認識

今日，還是國家主義的時代，科學文明，產業文明的時代，國民的有機團體化，政治，軍事，經濟交通的國家統制化，乃是國家圖存的基本條件

歐洲大戰以來，國際合作的希求，一時頗形熱烈，可惜國際合作的根本條件——例如，經濟政治的世界有機化，人種族間的通婚混一化，人道觀念的共同化等々遠未成熟加之，際此世界生產過剩的恐慌時代，列強的市場爭奪戰，尤呈激烈，一方，共產主義的蘇聯，和資本主義的列強之對立抗爭，也已極端地尖銳化，於是，世界大戰的喊聲復作，各國都奔忙於備戰，假如一九一四年前的情狀，在此緊張逼迫的時局之下，所謂軍縮會議，其收效若干，蓋可逆料，而不戰條約的拘束力，猶為薄弱不可靠

我們又須知道，歐美列強概屬於新興民族，在八，九百年之前，尚營着逐草遷移的遊牧生活，故其野蠻的，征服的，殘暴的性情，猶根深蒂固，他們又以白色人種自傲，征服了棕，黑色人種，以後，恨不得連黃色人種，也給征服，使整個地球世界化為已有

我們又須知道，歐美列強依於往時的遊牧生活，自然練了鞏固的團體生活，即所謂「國民Nation的生活」平時能互相做着國民的連帶的生活，國家一旦有事，全體國民，自能顯出強有力的「國民精神」以互相團結，以共同奮鬪

我們又須知道，歐美，是創造科學文明產業文明和現代的軍備文明的國家，平時則以經濟的威力，來侵略產業落後的弱小民族，戰時，則以精銳的武器，來互相殘害，破壞一切

時局的緊迫，如此，白色人種的野蠻根性，和優勝點又如此，返視我們有色人種處此現代，其能自保獨立者有幾？其能勢均力敵於他們者，又有幾？言之，可不為之寒心哉！

三、印度問題

印度之滅於英國，已歷二三百年，而英國之統治印度的政策，仍是奸滑殘酷，此與中國王道之治異族相比較則不啻霄壤之別，況且，印度民族多半屬於古亞利安民族，今英國國民，則為新興亞利安民族，民族的血統，[illegible]彼此同一，只以臉色之黑白，文明習俗之差異，竟以牛馬相待，及狙之於魚肉，迄今二三百年，始終未改變其態度，誠可令人浩歎

印度和中國，同屬於文明最早的國民，印度古代文明尤傑出於宗教的，精神的文明，若單就文明的價值來批判，印度古代文明，則遠勝於現代的物質文明，是故，甘地，泰戈兒等，一般印度之先覺，都主張精神復古而痛斥歐美的物質文明，蓋近代的物質文明，乃偏於「物慾的」「敵對的」「鬪爭征服的」，此與印度的「禁慾的」慈悲的文明，體認宇宙人生為「同根同體」「同在調和的渾的宇宙精神之中」的文明，兩相對比起來，近代文明，可謂之「獸性的（五官的）文明」，而印度古代文明乃真是「本然性的（純粹精神的）文明」，前者，是屬於「外在的，形而下的文明」，而後者，乃屬於「內在的，形而上的文明」，二者，精粗，高下之辨，無須多贅，歐美列國，固然也有由古代猶太民族繼承過來的基督教精神，和他們所固有的社會公德，惟他們所謂公德，所謂和平博愛，概適用於個人的，乃至同一國民的範圍內而已，對於他國民尤其是對於有色人種則所在反乎是也雖然，處此「物慾本位的」「獸性的」「鬪爭征服的」時代不能只是高談精神文明，必也須要近代的武備（未完）

大連西崗財神街四九

元昌祥石油人絲綿布商

長電話二一一六五

本號直輸石油雜貨發客以來極蒙相知關顧深為感謝茲為擴充營業清晰手續起見劃歸兩部分新由大阪訂購人造絲線綿布類批發抱薄利多賣主義價格非常從優

大連西崗新大街

永裕紬緞百貨店

電話 門市五五二八 批發部四六六九番

華衣料 倫絕麗秀

西服尼 優精質品

女大衣 髦時樣式

力求貫澈薄利初衷

實行高貨賤售政策

李氏小兒疳藥

主治疳病食水乳積嘔吐瀉痢脹飽

望小兒身體強健者望小兒消化調和者望小兒肌肉豐富者不可不服李氏小兒疳藥，凡小兒衰弱枯瘦，多病，脫髮便秘，便青，發熱口瘡，疳虫，疳瀉疳痢，俱有實效每袋四角半打二元一打三元六角外埠函購即寄不收郵費

奉天大西邊門外 鴻育堂藥店啓

感謝孟天成院長

鄙人久患鼠瘡苦楚異常幸經博愛醫院孟天成院長暨日冲副院長為之割治烙電服藥不數日竟霍然矣感激之餘無以為報特此鳴謝

大連市常陸町六四 楊蕙清啓

廣告

本工場專造各種玻璃器具料盃料碟紅大小瓶類坐掛罩燈一概俱全零售批發定期不悞倘蒙惠顧不勝歡迎

地址大連市榮町二番地（即西崗東關街鐵道北）

南滿洲硝子會社 電話五七四〇番

廣告

夏去秋來時將轉寒呢絨雜貨布疋綢緞皮棉單袷服料俱全批發零售價格從廉歡迎主顧遂意參觀

大連市浪速町五十番 協茂東綢緞莊謹啓 電話長 批發五四五三番 零售四六三二番 零售四九八八番

大連市奧町五十四番 協茂盛綢緞莊謹啓 電話五〇四七番

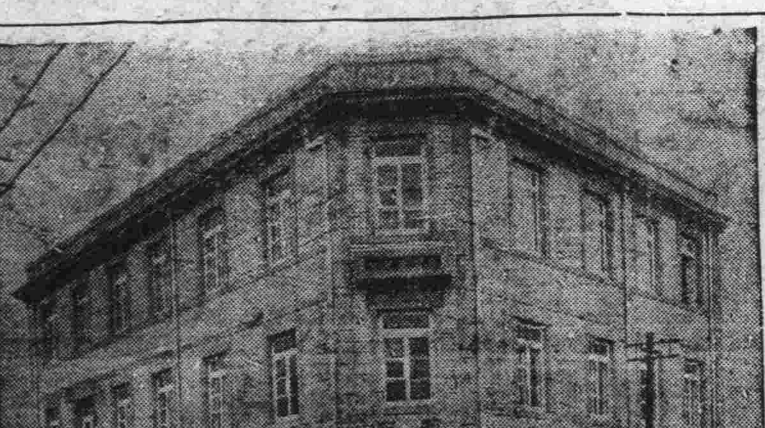

添蓋三層樓房清潔寬濶備有洋服戲粧任客採用

大連市平和街六六番地 電話八六七二番

備有中西服裝逐意維新 備有清爽美景歡迎來賓

大連 **華春照像館**

瀋陽商務印書館發售

預約（一）萬有文庫第二集（二）十通（三）佩文韻府

A 預約期限 本年十月一日起至十二月底止

B 預約價 合購或分購正編及大本參考書預約價如下 均一次付清

		（十一月內預約價）	（十二月內預約價）	在奉取書或由申直接能郵至者收下列郵費否則加倍
合購	萬有文庫第二集正編 十通 佩文韻府	三百七十元	三百九十元	四十四元
分購	萬有文庫第二集正編	三百十元	三百三十元	三十二元
	十通	六十元	六十五元	九元
	佩文韻府	二十七元	三十元	三元

◎出書期 本文庫正編分五次出書自明年三月起每半年出書一次分五次出齊大本參考書十通及佩文韻府分三次出書自明年三月起每半年出書一次

◎目錄樣本 索閱萬有文庫第二集目錄樣本函示即行寄奉

◎優待注意 （一）萬有文庫第一集同時發售特價計洋四百五十元（原價八百元）另加自申至奉郵力三十二元（二）凡前已定過第一集者再定第二集可照預約價九折計算

康德元年十一月

最新電氣收音

榮利 天馬商標

各埠均有代理

每張僅國幣一元

第一期出品五十餘種

奉天代理處

同裕 老裕 吉興 中

興 電話三四〇九 泰盛 電話二九三七 天合 電話二九五八 泰東 電話四六三〇 順絲房 電話五三四六 順西 電話三一五九 順恒 電話四〇五四

奉天大西邊門外 **榮利唱機公司** 電話六三九〇番

●●五十日後周兒肥胖 服用本號自生乳

●●失乳瘦兒母焦憂 一瓶下乳如泉流

△每瓶售現洋一元外埠加郵四角

代理店 △海城素恩藥房 △江省五洲藥房 △蓋平成春堂 △大連華泰藥房 △溝帮子北滿藥房 △大連西崗康德記 △開原城裏同順成 △卅里堡驛志順成 △千金寨信仁堂 △瓦房店儒祖藥房 △新民同仁醫院 △公主嶺三合德 △長春中西藥房 △吉林五洲藥房 △四平街和發瑞 △北票育太和 △海城華西藥房 △鐵嶺世合堂 △遼陽成春堂 △營口成春堂 △長春義和謙 △金州老德記 △昌圖德泰裕 △稅中東和堂 △新民大德藥房 △安東東益增遠 △熊岳城新泰興 △普蘭店康德記 △興城成春生藥局

奉天稅務監督署對過 **歐美藥房東號**

月星老牌

國華膠皮鞋

要購膠皮鞋認明月星牌國華膠皮鞋斯界第一家製品求精良售價低廉輕薄利多銷貨各處有分銷

兼自運銷各處優美膠皮靴鞋應有盡有價錢克已

總代理店 合資會社 **大連洋行** 大連市連鎖商店街 電話長六〇二五・二二二五三

小心火燭

是良箴也、尤其是在這亢旱之後、物事乾燥、易燃之時、人們應當特別提防火燭、以免祝融之禍。但是保障吾人之住宅、火患固應留心、而慎防吾人體內肝火、毋使上升、亦應勿忽。蓋星星之外火、固足以毀屋傷財、而星星之內火、若不好好的及時平熄、亦足以損人健康、而釀成嚴重之惡果。是故一見肝火旺盛之象徵、如膽汁不化、疾病頭痛、便秘、胃呆、口中苦味、或口氣惡臭等、須即速服韋廉士紅色清導丸一二劑、以平肝火、而復健康。清導丸性和、導滯效大、平肝治便秘、和膽汁、止頭痛、潤肌膚、除口臭、防泄瀉痢疾、減痔瘡痛苦。花平通州衛十八號朱君御正來書云、「前寄清導丸、服後便順肝平、邪火頓息、且覺此丸性質和平、不致峻瀉、其聲譽之隆、豈偶然哉。」清導丸導滯平肝、盡美盡善、各埠大藥房均有出售、或逕向滬江西路四五一號韋廉士醫生藥局函購、每瓶七角、六瓶三元五角、郵力免收。

PINKETTES 韋廉士紅色清導丸

社會熱烈歡迎

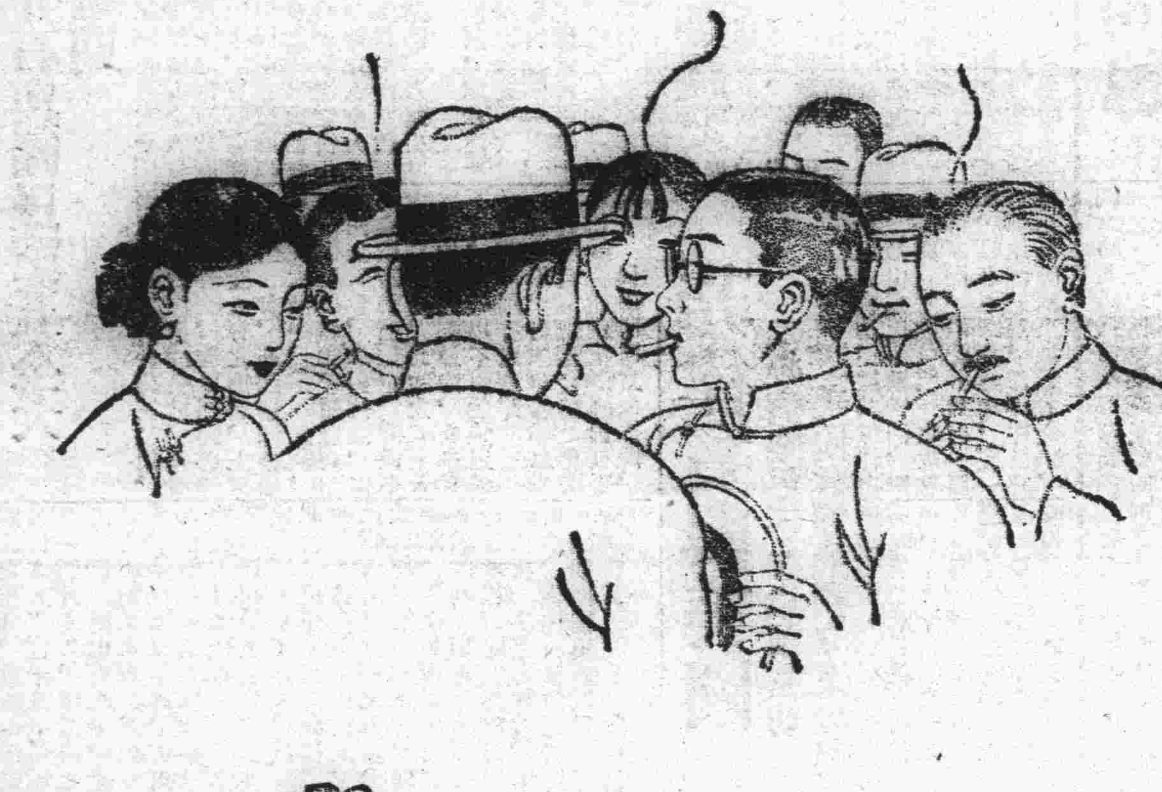

大前門 香烟

CO-220

新京 益發銀行

本行 營業部 日電話二二〇五 匯兌部 日電話二二六一 電報掛號華文四一三五 總經理室 日電話六七三 儲蓄部 日電話三六三

本行專辦各處匯兌、並作存放各種款項、外放信用保證、貼現抵押、收存定期活期、均可相商、規定利率、無不公道、免匯計分、信匯電匯、四票匯等類、悉從客便、所收匯費、特別低廉、信用素著、手續簡捷、久爲各界諸君稱善、並爲便利顧客起見、收付各款及匯兌等項、於營業時間外、猶可通融、茲將通匯各處地點列下、哈爾濱、黑龍江、安達站、雙城、張家灣、三岔河、烏吉密河、[illegible]、安嶺、望奎、拜泉、克山、北林子、佳木斯、富錦、吉林、樺皮廠、下九台、四平街、大連、開原、公主嶺、營口、安東、上海、天津、北平、樂亭、山海關、留守營、昌黎、奔城、大谷、湯家河、濟南、泰安、周村、濰縣、德州、煙臺、青島、太原、榆次

滿洲各商埠地均有分莊匯兌 河北 江南 山東 山西 各省城鎮匯價低廉手續簡便

請服山得爾彌地

大凡患有五淋二濁者、尿道發炎、流出膿液、小便刺痛、下體紅腫、久延不治、每至不堪收拾。法國彌地廠有鑒於此、爰採精粹之藥料、製成山得爾彌地藥丸、患者如法吞服、不論初起急性或久病慢性、立可炎消痛除、濁止淋通、永不復發、保證斷根。

服法——初服每小時一丸、屆兩日夜不息、以後五天每天服四丸

注意——服藥期內宜節勞靜養、忌進燥熱食物、尤須戒絕房事

華商新華行獨家經理 上海江西路三六七號

分經理 華英五洲、中英集成、華美、濟華堂 大藥房

全國各大藥房均有出售

本每內自共票贈者君用票 書部附動益奉購諸利此則 不費分文可得此書

至期、獻帝請魏王曹丕登臺受禪。臺下集大小官僚四百餘、御林虎賁禁軍三十餘萬。帝親捧玉璽奉曹丕、丕受之。臺下群臣跪聽冊曰：「咨爾魏王：昔者唐堯禪位於虞舜、舜亦以命禹：天命不於常、惟歸有德。漢道陵遲、世失其序、降及朕躬、大亂滋昏：羣凶恣逆、宇內顛覆。賴武王神武、拯茲難於四方、惟清區夏、以保綏我宗廟、豈予一人獲乂、俾九服實受其賜。今王欽承前緒、光於乃德、恢文武之大業、照爾考之弘烈、皇靈降瑞、人神告徵、誕惟亮采、師錫朕命、僉曰爾度克協、虞舜用率我唐典、敬遜爾位。於戲！天之曆數在爾躬、君其祗順大禮、饗萬國以肅承天命！」讀冊已畢、魏王曹丕即受禪位大禮、登了帝位。賈詡引大小官僚朝於臺下。改延康元年爲黃初元年、國號大魏、丕即傳旨、大赦天下、諡父曹操爲太祖武皇帝。華歆奏曰：「天無二日、民無二王。漢帝即禪天下、理宜退就藩服。乞降明旨、安置劉氏於何地？」言訖、扶獻帝跪於臺下聽旨、丕降旨封帝爲山陽公、即日便行。華歆按劍指帝厲聲而言：「立一帝、廢一帝、古之常道！今上仁慈、不忍加害、封汝爲山陽公、今日便[illegible]非宜詔不許入[illegible]民拜謝[illegible]兩漢[illegible]一朝失[illegible]初欲學唐虞[illegible]將來作樣看[illegible]

仿元人畫繪 三國演義出版

本社特覓善本之三國演義、並請名畫家繪圖、逐圖插入文中、現已印成發行、茲將其特點略述如左

△特點(一)本書圖像悉仿元繪、與近代坊間刻本之繪圖、迥不相同、蓋因日本內閣文庫藏有元刻三國志平話一部(此書今祇二部一部尚在中國)其中所繪圖像、與今日流行之演義刻本、頗多懸殊、觀圖中人物服飾器用等等、可見今人歷史上之想像、較元代實大有變遷、此書既爲稀世珍籍、本報乃特請日本名畫家香月尚先生、依原本逐次仿繪、不爽毫厘、可稱藝苑之佳作、不第足供考證已也

△特點(二)原書爲一百二十回、本書所繪圖像則達一百七十二圖、每一回目插入一圖或二圖、較今日流行本之圖像大爲增加、足能引起閱者之興味

△特點(三)本書係裝成一單行本、較之一部分裝數本、不致有殘缺之弊、且亦便於攜帶

△特點(四)本書係用洋裝、書面美觀、關於印刷上、則字跡清晰、大小適宜、決無傷及目力之虞

定價 滿洲國幣壹元五角 代價先惠郵資不要 倘若掛號外加一角

總發行所 滿洲報社出版部 大連市常盤町二十九番地 (經理部電話四〇三四番)

奉天

今上欽派侍從武官涖奉慰問友軍
並赴安東運山等地

皇帝陛下以友邦軍隊在各地援助國軍討伐匪賊因此國內又得以恢復了安寧這是賴日軍熱誠援助的力量所致故今上爲慰問各地友軍起見並視察國軍情況計特派侍從武官臨奉到奉天安東運山遼陽鐵嶺各地慰問並視察其行程如後

十一月二十六日到安東午後五時十分慰問

二十七日離安赴運山關慰問

同日離運到奉天

二十八日午前七時三十分離奉午後八時二十五分到遼陽午後十二時三十分離遼陽午後二時三十分到湯崗子慰問

二十九日午前八時四十九分離湯崗子午後十二時五十五分到大連慰問午後五時三十三分自鐵嶺出發同九時歸京

十二月十日前提出聲請書
專賣署佈告煤油營業者

關於煤油類營業法業經政府於十一月十四日公報公佈凡從來以煤油類爲業今後依照該法規仍然願欲繼續從事斯業的人預須聲請專賣公署長之批發人之指定現在專賣公署佈告到奉規定營業者須在十二月十日以前向專賣公署提出聲請書致聲請書和別的手續可向專賣公署當地稅捐局和專賣分署詢問就可以

宣傳委員會將放映電影
使不識字兵士澈底瞭解王道

第一軍管區中央宣傳委員會自從成立以來努力的宣傳王道提高國軍的意識收得很大的效果博得各方面的好評現在該會爲使一般不識字的兵丁澈底瞭解王道起見特意製定電影多種不久就派人携帶到各步隊駐地演放藉資効道誠是一種好舉云

募得之捐欵分配各縣數
賑濟委員會

奉天省公署水災賑濟委員會月前演賑災義務戲共募捐欵二萬六千二百七十一元二角九分一節已誌前報現在賑濟委員會已經把這份捐欵給受災的二十縣分配好了計遼源等六縣各一千七百五十元通遼等十一縣各一千二百元開通等三縣八百七十五元就把分各縣給他們匯欵叫他們給災民分配均等必要慎重現在將受災各縣分欵的數目和各縣被災人數記在後頭

縣名	災民數	分發賑欵數
遼陽	九一〇〇〇	一七五〇元
洮南	二七〇〇〇	同
盤山	二七九八九	同
突泉	三七七四七	同
岫岩	一二三五四	同
安東	五五四三六	同
通遼	八〇〇〇〇	一二〇〇元
雙山	五五〇〇〇	同
安廣	六四〇〇〇	同
鎮東	四六〇〇〇	同
洮安	四六〇〇〇	同
瞻榆	五〇〇〇〇	同
新民	二二〇八五	同
錦縣	一三七三七	同
台安	三五四四三	同
綏中	三六二九	同
遼中	一四五〇〇	同
開通	一八〇〇	八五七元
海城	三四七二二	同
梨樹	三四二一六	八五七元

一九

縫紉機被人竊去

大西關興化街分所界內熱鬧四街門牌一百四十八號住戶馬森林家中有勝家公司縫紉機器一架於日昨午間該馬某家人等外出辦事歸來時而屋中機器已被人竊去該馬某見事出意外當即赴該管分所報告請求代爲偵查外伊自已到正向各處尋找之中未悉能否找回云

第一軍管區官舍將遷移
於張學良舊邸

第一軍管區現在的官舍不敷應用各處零散於事務上甚大障礙各官佐之聯絡及感情上也有影響所以該部決定遷移於張學良的舊邸月前已經着手修飾現在大部竣工聞於十二月二日前後開始遷移那時候還要邀請各機關舉行盛大的祝賀宴該張氏舊邸樓房廣濶在市內可數第一自事變以來庭宇寂寞門可羅雀將一變而成爲威武堂堂國軍新氣象因此對於國軍意識之煥發有無限之期待焉

電話網完成裨益於治安
東邊道民感激

奉天省東邊道一帶以先雖有通信機關有線電話之設置因有不整備之點致聯絡缺乏迅速難收蒐集匪賊情報之効果例如殘朽的電線桿使電線延有着地之時通線又陷於不可能諸如此項甚多對於討匪作戰傳報消息不便之處亦多第一軍管區司令部有鑒及此從本年九月以來就派遣兩個通信連赴東邊道工作兩個月之久和治安維持會和各縣當局協力以通化縣爲中心自臨江輯安山城鎮以及由通化縣小北溝至拉子溝延長三百粁而完成緊密的電話網準備警備及民間使用且爲往復線一般對於匪情之蒐集及一般聯絡必能迅速裨益治安工作有巨大之貢献然於架設時跋山涉水攀登峻崖如電線桿之搬運以及架設等設施實飽嘗無限之辛苦且每於架設期間遭匪人之襲擊致不得不停止作業與匪人作戰待擊退後再繼續作業犧牲多大之精神及勞力風餐露宿於山僻之地而始有如此迅速良好的結果故東邊道一帶居民對於直接指導之責任者日系軍官加藤中尉甲斐中尉以及通訊兵等之功績實有無限之感激云

奉天法院旁聽記
抛却丈夫孩子隨同情人夥度
痴心漢尋獲逃妻欲續舊好 狠毒婦不肯歸家調解未成

爲經濟所迫的李蘇氏今年三十二歲原籍瀋陽縣人現住大東城外老瓜行一五九號其夫李福順今年三十四歲原籍山東濟寧州縣他在結婚以後生了四個孩子現在因爲家裏經濟困難沒有生財之路所以李蘇氏出去當老媽子賺錢以補助家裏的生活但是想不到李蘇氏當老媽子以後不知由何處竟認識了一個李士恒今年三十七歲原籍新民縣人自接觸認識以後常來常往不免男女之間就發生了感情由感情而燃起了愛火於是他們就越處越近結果離不開了這時候的李蘇氏覺得新棄舊有了情夫竟肯將自已從小的男人忘掉並且還四個孩子也不顧及了可見爲了愛情什麼都可以犧牲不顧在這種情形之下的李福順心中該怎樣的難過呢尤其是幾個孩子忽然失去了慈母是如何的可憐呢但是李蘇氏對於這些事情毫不在意被棄的李福順雖然是一個弱者然而他對於這件事情決不甘心眼睜着自已的老婆變成別人的情婦所以時々在想法子追尋他們的消息後來費了九牛二虎的力量好容易把他們的地點找着了於是他就在當地管界分所報告此事由地方給調解叫李蘇氏仍然跟着李福順回家過日子不許再與李士恒夥度當時的結果李蘇氏雖然是答應啦但是依然不實行還是離不開她的情人李士恒可見他何的熱度非常之高呀李福順經了一回衙門處置自已的老婆仍然到不了手所以氣的又在法院告了而李蘇氏當堂沒有相當的言語回答只是咬定叫李福順退[illegible]百元錢給李士恒不然她是決不能跟他同去同時還有別的條件現在將開庭審問情形記在下面

李福順供

問李福順你今年多大歲數啦　答我今年三十四歲　問你是那兒地人哪　答我是山東濟南賓州縣　問李蘇氏是你的什麼人　答她是我的女人　問你現在爲什麼事情告她呢　答她出去給人家當老媽子以後她就和李士恒在大南門裏夥度起來我叫她回家她不回家已經在南門裏經過衙門給解說叫她回家但她始終不回家我去接她的時候不但不回家反而還打我一頓　問是多咱打的你呀　答八月十六那天　問她和人家夥度你爲什麼不早告她呢　答因爲以前我不知道在六月間她曾給我來一信說是已經死啦但是我打聽沒有的事情所以我就託人各處尋找在大東關忽然遇見她啦　問他們打你的傷害好沒好呀　答現在已經好啦　問你的意思是怎麼辦呢　答我是叫她回家因爲家裏還有四個孩子沒有人撫養請法官給小民作主吧

李蘇氏供

問李蘇氏你今年多大歲數啦　答我今年三十二歲　問現住什麼地方　答我住在老瓜行一五五號　問你給人家當老媽子爲什麼又跟人家過日子呢　答我是不得已我出去當奶媽沒有奶人家不要我回家他虐待我後來沒有辦法我就和別人在一起過再是他把我的孩子給賣啦一個我也是怕他把我賣啦　問你現在跟他回去不行　答行是行他得給人家退回四十元錢把我的孩子回來不然我是不能跟他回去因爲他使用人家的錢啦他沒有良心我不能和他一樣

李士恒供

問李士恒你今年多大歲數啦　答我今年三十七歲　問什麼地方的人　答我是新民縣人　問你是作什麼的　答我是作小買賣的　問你爲什麼和一個有夫之婦夥度呢　答我是不知道她有男人當時她對我說是沒有男人我若知道有男人決不能和她成婚　問你們寫婚書沒有　答有她不叫寫婚書　問此後不許你們再夥度　答是法官說怎麼辦就怎麼辦

李福順又供

問李福順你能退錢給她嗎　答我現在連四個銅子也沒有那來的四十元錢呢更談不到我家裏還有七八十歲的老媽々呢（這時候李福順的一個小孩子在傍邊說叫我媽々回去吧）問你們不同意調解々不成立你們另起訴吧遂退庭矣

匪徒攔路行劫搶去衣帽車子

瀋陽縣九區村民張景武年三十許家道殷其殷實於日昨上午十時許由家中騎自轉車來城辦事行抵點將台附近突遇步匪一名手持槍械將張某攔住用槍威嚇勒逼財物該張某腰中並未帶錢遂向匪人再三哀告該匪並不客氣當即將張某所穿之羊皮襖水獺帽子自轉車完全刼去遂騎自轉車向城內逃走該張某見匪已逃遂在後尾追但爲時無多已失匪人之踪跡斯時之距小北邊門不遠遂至該門分所報告聲言該匪年約二十餘歲身穿丈青色洋服請求偵獲等情該所據報當即電知各處代爲注意搜查但迄今尚無結果云

臧省長臨別紀念
招宴各界盛况
第一日日方首領各國領事 翌日滿方各機關首腦要人

奉天省長臧式毅氏因爲此次政府新劃定的新省制十二月一日的實行期已竟迫在目前屆時該省長即將卸去奉天省長的職責將全副的精神專注在民政部的一方面因爲省分既多事務必繁所以爲民政部大臣者決難兼顧其他省務但是該省長自就任省長職以來德高望重的省長一旦離開爲奉天官民各界所仰望實當然爲地方官民所嘆惜而省長更爲向地方官民一表惜別之情計特於廿三日午後六時三十分假座於大和旅館首先設宴招待日方及在奉各首領并廿四日仍在大和旅館另行招待滿方各首領官民共聚一室極爲歡愉也是以作我省長臨別的紀念之日云

哈爾濱
猩紅熱又有發現

哈爾濱入冬以來氣候溫和故松花江區迄今尚未全部封凍惟市內近有時令症發現小兒中染猩紅熱者尤多大半在住戶稠密之小街病勢頗輕稍爲發表而可全愈且俄人方面亦有患者送醫院治療云

問答

法律問答

本報爲增進一般法律知識並謀閱者方面之便利起見茲特新闢法律問答欄以備閱者諸君遇有關於法律上之疑問時來函質詢本報於接到質疑函件後即當依據所問於本欄逐次解答俾問者得以豁然但請注意如左之各項

一、提出之問題文字務須簡單明瞭必須繕寫清晰

二、質疑人署名蓋章

三、書面請寫明滿洲報法律問答欄收

四、來信郵費不足者不收

解答責任者辯護士法學士松本文三郎　大連市若狹町二六電話六八七八

第六十

問、今有甲乙二人、於民國拾六年春、經丙之介紹並爲保證人、雙方言明按年利三分生息、貸給乙奉大洋壹千七百圓、於契約成立後、甲乙間因係至親、對於該項並未立有相當之字據、僅有持交人與保證人而已、相逾數年、並未納息、亦未返本、不料近數年甲家生產者相繼逝世、僅餘孤寡幾人、以致困窮、而甲遂親至乙處、請求返還以前之貸欵、此時而乙良心驟變、遂稱無此事、且詭按我之家境、豈有向汝借欵之理、顯係刁賴等語、但此時甲手中無此貸欵字據、不悉可否向法院控乙、及能否勝訴、並以若何之數目清求返還、統請大筆賜知、以闢迷途爲盼　營口孫效文

答、雖無欠欵人之借據、此外或有持交人與保證人、皆可作證、有知借欵事實之人、亦可據此控乙、法院訴追借欵、諒無敗訴之理、至於請求數額、利息一層、雖超過週年百分之二十一制限、並非將約定利率、於完全無效、不過被減至前記限制利率而已、故可請求判被告應給付原告借欵大洋一千七百元、及對償日止以年利三分計算之利息、及損害金一併給付之

第六十一

問、按現行律載對於貸欵利率、已有明文規定（週年百分之三十）惟是商號貸借應按幾分加息、抑照各城鎮商會習慣（鳳城月利二分）支給利息之處、請予賜答　鳳城王實善

答、貸債加息之商習慣、無月利二分未免過重、可適用、但可以根據民法限制利率條文、排斥亦可主張違反公序良俗、應歸無效

嚴拿女招待

哈爾濱鴉片小賣所以設在正陽署界內爲最多各煙攤之女招待取締稍疏即復舊態互相利用小賣所倚女招待以發財之工具而女招待倚小賣所爲生命之根源近來又恢復從前之狀態多則十數名少亦四五名公然爲客燒煙毫不避諱因各小賣所皆設有女子吸煙號如有警察前來即均避入女子吸煙號內僞充煙客正陽警察署以各煙攤之女招待傷害風化莫此爲甚遂於昨二十一日午後二時許電令各派出所同時就所管界內之煙攤查拿避入女子招待室則各招待員雖仍吸煙結果仍一律被逮而各煙攤經理亦同時被逮到署總計是日查獲女招待僅正陽署即有二十五名花枝招展爭美鬪艷惟均呈極悲慘之狀態令人不禁有憐香惜玉之感云

牛乳中攙水被獲

哈爾濱牛乳爲衆養最多之飲料外人以之爲日用必需之食品近年吾國人中上社會消耗牛乳亦不在少數但經營是業者良善者不多有攙雜清水以圖不法利益者滿外飲乳戶早有煩言道裏警察署以此於市民衛生妨害甚大且有引起傳染病之危險遂派探加意秘查昨二十日午後八時許見一在中央大街分送牛乳者遂將其帶至署中取出一瓶試驗最上層竟結皮如蓋一瓶亦不能傾出將一瓶傾入玻璃盃中現微青色經專門家放入藥水一滴立刻分成三種最下層爲濃質中層爲清水上層始爲純淨牛乳再驗下層濃質確係麥質麵筋粉每一斗乳約攙水粉五升驗明以後訊得送乳人乃係八站南馬路哈爾濱牛乳公司出品當即傳其經理人予以嚴重之罰辦云

市署提倡教育
購備電影機
將分別架設

特市公署社會科爲提倡社會教育起見除假市立民衆教育館定期舉行講演並購備電影放映機兩架分別架設於民衆教育館及在各街頭露天放映惟應用影片尚未選就茲聞將由市署方面向文教部借用云

市署惠及下級商民

哈爾濱在舊政權時代政費一不敷用即行增捐加稅因之市稅非常複雜名目繁多而警察捐各種尤不合理一般當業者呻吟於苛稅之下久已不勝其苦市公署當局有鑒及此前同警察廳交涉擬接收警察捐同時並將大部分之涉於繁苛者宣佈廢止頃聞該收之警察捐共計三十種就中決定撤廢者計糧捐正糧捐雜糧捐糧業助警費雜貨捐煤炭捐零賣捐肉床捐廣告捐猪捐遊藝捐湯鍋捐屠宰捐衛生捐客票捐地租助警費等十六項重重復復有一商而納數捐者故市署決定撤廢以上十六種之稅額在大同二年度計收二十萬元之鉅但所接收三十種之稅額亦過三十萬元以此計算撤廢已達三分之二此種捐稅於下級工商及農民關係最深故此次撤廢下級工商與農民亦受惠最大彼等聞訊莫不同頌市署之德政云

新京
淘汰不識字官長警
兩日考試題目
在警官學校教室內舉行

新京首都警察廳當局爲淘汰一般不識字之官長警業於本月二十二日二十三日兩日間舉行考試茲將考試之題目列省吾身爲人謀而不忠乎考試地址在該廳內警官學校第二教室內舉行云云

安東
一二兩區匪警
各村補修防匪砲台

安東縣小金山於（即二區）日前二十二日午後五時忽去匪八名鎗械齊整入村後即將村戶李甲志年三十歲劉芳德年三十五歲劉顯年四十一歲劉芳甫年十六歲一併綁起向太湖方面竄去

又訊一區梨樹村二十一日晚九時忽去匪首保國軍帶十四名各持槍械入村後即至村民胡貴珠家將胡貴珠年十九歲吳榮德年二十二歲一併綁去遂向老古村竄去各等情縣公署頃奉省令時當深秋冬防已屆爲注重防務計以各縣鄉村防匪之砲台多行破壞亟應飭各鄉村召集各區村董等討論補修辦法以便防匪之準備等因縣署奉令後已分行各村一體遵照云

海邊警察隊
改南水警廳

滿洲國新省制實施後對於地方原有機關自必另有一番調動茲聞海邊警察隊亦定於十二月一日與新制實行同時改稱爲南水上警察廳其內部改爲三科各地分隊一律改爲分署聞本埠及大東溝分隊即將遵照改爲水上警察署以擴海防權限云

新京
一日三起竊自轉車
一般有車者放置宜小心

新京近來市內竊盜案件幾無日無之現在市內又發生一種專竊腳踏車賊於本月二十日一日間竟有三起被竊者一頭道溝吉野町二丁目二番地山本吳服店々員木下梅之助氏有價值現金六十元腳踏車一輛在門前丟失又永樂町二丁目十四番地住戶客井九一氏自宅放置腳踏車被賊竊去又梅個枝町某住戶亦于斯日在門前放置腳踏車一輛被竊去時間不過八小時之久被竊車有三起之多寄語一般有腳踏車者對於腳踏車之放置可不慎哉

載重馬車路
月末可告竣

新京特別市公署及日側地方事務所新京警察署各當局對載重馬車之取締不遺餘力現在各該當爲一般載重馬車謀利益由頭道泉和町起以經費五萬元繞廳外修石頭馬路令通行茲聞於本月末即能告竣云

市公署計劃
將建築市校

新京特別市公署當局前年計劃在民政部前建築市立小學校等情已誌本報茲聞該署由滿鐵暫貸二十一萬元于來春解氷期後即能着手工作再實業部內自强小學校及商埠學校舊址亦將取同樣制度進行建築各豫定經費約在十五六萬元云云

列印新京地圖
已照准許可

新京據國都建設局消息云近日本人木下米三郎氏呈請擬將國都計劃圖縮入新京全圖內現在業經該局照准須按照左列之條件近行之一準將國都建設之計劃圖縮小合併於舊市街寬城子等地大概略圖內而作成完善之新京大地圖二關於以前揭載之各區須得各該管官廳之許可三表示各官衙及各主要建築物之所在地等符號務必期其正確四是凡關於軍用施設等物未得經本局之許可不得任意揭載五未經許可只其一次云云

營口
十二月一日即開始施粥

世界紅卍字會營口分會以時到冬令天氣漸寒遼河之凍港已在轉瞬間耳而附設之一粥廠已屆開粥之時故刻下正積極籌備一切粥鍋事宜茲聞該會決定於十二月一日開始施粥而營埠之貧民又到受惠之時期矣

航業會開審查會

鴨綠南江航業公會會長張立業品端純正抑且精明幹練對於航務改進又稱謀遠慮深爲南江航戶遺福匪淺故得連任數次本屆航業已告終停航該會長以航船正入塢之際因召開各航戶評議審查大會一次以便報告航務經過及將來改革明春一切設施等辦法該會並於開會之前特先召評議會一次以便審查各議案藉便屆時共同提出討論而資進行云

道慈巡視壇
巡世界各院會

世界道慈巡視壇乃爲世界公認唯一之慈善機關茲聞本年巡視世界各院會於本月二十五日到大連申初開巡統二十六日開巡視要增二十七日開巡統二十八日開巡視要增三十日赴瀋陽三十日申正開巡統十二月一日申正巡視亥初開巡統於高亭二日未初開巡統三日未初開巡統云

遼陽
警士拿獲烟犯
送一署懲辦

邑西關警駐所警士婁毓秀精明强幹係蓋平警察練習所畢業充任蓋平警官多年頗有經驗於本月廿日早九時許在西關大街偵獲私帶煙土犯賈某一名當時帶所稍事審訊即轉送一署核辦了若該君者可稱克盡其職云

郵政局儲金
成績頗良佳

邑郵政局々長任福臨自從到任以還對於局務竭力進行特別整頓所有應興革的事項莫不極力改善遂致內外事務均著有成績致於儲金一項更爲發達凡各機關首領以下的職員都有所存儲以及各商號住戶均踴躍存儲所有該局儲金事務能得如此之成績者皆該局長籌劃勸導之力也若該局長者可謂克盡厥職矣

召集仕紳會議
文武廟工程
彌補虧空辦法

邑縣公署於日前召集邑內仕紳會議討論重修文武廟工程現已告竣前募之款已經估用尚虧萬餘元應以何種辦法彌補工程善後結果決議若何訪明再誌

稅捐局招考僱員

邑稅捐局自從李局長接任以來對於局務力加整頓所有服務人員均愼爲選擇以重人材而利局務近因僱員不敷支配特出廣告招考十名以利公務擬定於本月廿五日舉行考試其科目爲滿文珠算常識口試等項此番純以人材取重選免一切的推薦人情以昭公允而免濫竽云

瓦房店
各村添村丁

復縣公署前因各村丁單薄不能鞏固防務曾先後通令各村添派村丁二名以資防禦而免疏虞各任案茲聞各村々長本

錦縣
新省制
實施在即

錦州新省制實施在即關於本省省長各所所長人選現已內定已明令發表矣茲將省轄各縣題名誌錄於後附誌省長徐紹卿總務所長皆川豐治民政所長馮廣民警務所長大坪保雄實業所長錢魯民教育所長魏象賢錦州省所轄各縣的縣名於左錦縣錦西興城綏中義縣北鎮盤山黑山台安彰武右誌之十縣原隸於奉天省現撥轄於錦州省又阜新朝陽二縣原隸於熱河省現撥轄於錦州省矣錦州省統共轄十二縣份云

警局發放
馬車號坎

錦州縣務局現在已將本年下季的馬車夫的號坎製就當於本月廿日起就發放與市內所有營業之馬車夫啦惟每一個號坎併釘左側通行的四個紅字以示各車夫要按左側路行去嘞

郵政局遷移
現已開始辦公

錦州城內一等郵政局爲謀事務發展乃於車站南側自新街建築新的樓舍現已告竣工了該局已於月之二十一日由城內向新局址遷入矣同時併於城內南大街設立分局均於二十一日開始辦公惟車站郵局刻已廢止云

鐵嶺
本年十月份
失業人概數

鐵嶺近年以來因經濟不振以致商工農實各業無不蕭條故失業職工日多據關係方面調查本年十月份失業者又達五百名之多就中以商工二業份子居多肩荷小販佔十分之三云

今各署取締游民

鐵嶺縣警務局以冬防時期近矣特規定取締游民辦法於昨特令各區警察署一體遵照嚴行查拿以防不虞計一游手好閑不務正業者二游兵散勇痞棍者三狂騙詐財行同痞棍者四結隊橫行强行訛索者五吸食白面打嗎啡者等五項云

前欠積穀
完全豁免

鐵嶺縣公署前曾奉省當局通令以新國家肇造以來對於各縣大同元年度以前所欠之積穀應行豁免以救農民而廣仁政事清理外並佈告各村一體知照縣公署奉到此令後除着手從照至各區所欠積穀以第五區最多第二區最少第一第三第八三個區均無欠云

遼河結氷期
船舶日漸少

鐵嶺城西遼河因時屆冬季該河已屆結氷期所有由通江口至營口之商船日漸減少至本月底即告絕跡關於本年遼河結氷日期較去歲約遲旬日之久所有商船由來月一日起至明年三月底止方能航行云

彭署長躬親查勤

鐵嶺九區城厢警察署長彭煥林氏自到差以來對警政及治安同時併行整頓以致警務佈置週密前規定各分駐所實行六人勤務每日晝夜長警不休商民實賴以安枕刻該署長以長警仍不免有敷衍塞責者乃復着便衣查勤或檢查娼窯旅店搜查一切若該署長可稱警界幹員云

磐石
人類愛善會
來磐演電影

茲於十一月十八日滿洲人類愛善會本部由奉天來磐日滿人合演電影大有可觀十八日在共和茶園演電影時各機關學界仕民歡迎人類愛善會人山人海全赴戲園觀看電影活動班通譯人劉桐軒將電影演三小時講說人類愛善會原因官民全然讚美演完已十句鐘

吉林
驗訖費及買糧門證等
今後概行免收
稅署通令各局傳知商號

吉林省稅務監督署劉紹衣署長現以吉林等七處稅捐局已指定爲模範局對諸稅務急應改善以資整頓惟查以前之一切陋規如所有不合法之驗訖費及買糧門證等非法雜費急應取消以蘇民困已於日前通令各局轉知各商以後凡關於非法雜費一律免予輸納各商聞訊無不喜形於色云

熙省長晉京

吉林省長兼財政部大臣茲因新省改組事宜及部務諸待解決急應親身赴京以資辦理熙省長遂於前日由京圖路適行赴京歸期未定云

檢察廳委任看守

吉林永吉地方檢察廳現以看守所原有看守因事出缺職責攸關不便稍懸急應委任以專責成遂於日昨明令發表委任張子坦爲本廳看守所看守當即謝委到任事云

召各稅局長會議

吉林稅務監督署劉紹衣署長現爲討論新實行之稅率以資整頓稅務局重稅收起見該署長於日昨召集各稅捐局長來省開會議至兩日之久始行散會云

稅務署舉行
新樓落成禮
各首領均參加

吉林省稅務監督署劉紹衣署長興早借副署長茲以該署新樓內外工程業已完全告竣煥然一新急應舉行落成典禮以資紀念遂於日昨在該署東樓舉行紀念典禮各機關首領參加典禮並攝影紀念云

劉署長由京歸來

吉林省稅務監督署劉紹衣署長日前親赴新京辦理要務茲已公畢劉署長已於昨日由京返吉照常視事云

地檢廳核決盜犯

吉林永吉地方檢察廳現查前受理永吉縣獲送盜匪强姦犯陳津清王彭瑞等二名業經依法審訊該匪等當堂供認爲匪强姦等情不諱依法應即判處二個死刑執行其一頃奉部令在監該決以彰國法遂即於昨日監提該犯等驗明正身由呂檢察官派場監視之下執行該決云

開原
李署長事認眞

本縣九分署々長李樹仁自畢業警官學校後即充各縣警官在職已有數年辦事頗具學識每日關於各分所之簿册必親自檢閱卡亦時加抽查惟恐舛錯於萬一辦事之認眞實堪欽佩云

實行併村
嚴選村長

本縣實業局局長全子章氏前充撫順警務局長及行政長官事職者有年現自接充該局長以來頗能盡職現將開歸併主村業經施行對於村長嚴格推選該局長正實行籌劃嚴選村長中該局長亦枉爲忙碌殷勤不怠來力一切云

八道江
趙署長克盡厥職

本鎮警察署長趙奎多氏自到差以來關於地方市面一切行政應興應革各事宜無不大加整頓而內勤巡官薛君英貴外勤巡官張君蓬瀛內勤警長單君振寰亦均皆遵照署長命令各事共事是以自改組後僅一月餘關於賭博之戒禁每晚街道之整理鎮南浮橋之掩埋戶口之調查遵令禁止車舖之作罕輪車等等皆由該署督勵以及菲薄二巡官督勵極力進行並皆有佈告俾一般商民遵知遵行是以近來該署上下官兵極形忙碌而我鎮前途之發展可立待也

莊河
騙子設寶局
賺去鄉婦錢

邇來世風不古人心詭詐設局騙財屢有所聞日前於縣東北十里許國道南側有着青袍之騙者就赴城之路口陳其紅盒賣而施伎焉並有同行之夥友作爲行者而趨賭俗稱藏面子也假而有二鄉婦自北歸來不知其謀駐足而觀見彼押者贏而玩賞者屢失計遂動伊貪財之心探囊取小洋二角押之覺贏喜甚更以四角賭之則輸遂復取二角賭之又輸婦心慌而面赤後屢押屢輸至三元餘婦知失計口出罷語阮紅盒者見勢不佳遂捲包逃去二婦尾追不及徒罵窮鬼貪財者不可不戒歟

本社啓事

啓者茲委任安啓祥君爲遼北滿洲報辦事處推銷員各界如有訂閱報章或刊登廣告者希與安君接洽可也此佈

補血强精健腦聖品

補爾多壽

天候急變已達嚴寒之際。吾人之生活已由郊外轉向室內之冬日。身體因受炎熱之餘波。多半發生衰弱疲勞。而胃腸之吸收最爲盛旺。營養之需要至極感切。故於此際改善營養之狀態。防止身體之衰弱。實爲最切要極適宜之時季也。

福祿壽禧

補爾多壽

便是改善營養狀態。防止身體衰弱。健强虛弱 病衰體質的中外夙有定評之卓效名品。本品乃根據德國醫藥博士休米德先生在人體肝臟內所發見抽出之精血源泉的「有機性蛋白鐵」之學理。適應吾東亞人體質之組織。究明體虛病弱者營養之需求。所發明創製而成之品。故此與人體肝臟內所儲存的精血唯一主原料。抗病健體必備分之『造血素』乃是同一組成異曲同功之營養素源。血液之材料泉也。所以能極合理的增生補充血液。一掃貧血衰弱。促進消化。增進營養。恢復疲勞。防止衰弱。改善全身之機能。促進身體之康健。以從根本的改健體虛。病弱者體質之妙劑。誠最適合吾東亞人體質。不拘有病或無病者咸宜服用的最佳補藥也。又以本品作爲基本液。復加以砒素。碘質。規那。拐阿可路等。以製成複方不同之四種品。於其基本的補血强壯之作用外。復奏其各有獨特之專效。依各人之體質。就所患之病疾。對症自由撰藥。任人隨便擇服也。

新補爾多壽錠

本品係於以滋養補血劑而在世界有最古歷史的補爾多壽基於最新之研究從新添加以促進造血要素的「骨髓成分」健强骨骼的「骨質成分」補助腦髓之營養的「含憐蛋白質」。以及其他諸種貴重營養素以製成錠劑之名品、故對於虛弱學童諸病尤有特效的理想之健康劑也。

虛弱學童。病弱體質之人等。消化不良。營養障害。筋骨薄弱。骨骼發育不全。發育不良。其他兒童健康上數多之疾病。又幼小時之健康狀態。實爲左右一生幸不幸之重大關鍵。故於上記諸病若服用此最新發明的『新補爾多壽錠』立能根治上記諸病於無形。速掃諸公之不安。健强老幼體質腦經筋骨之妙品也。『新補爾多壽錠』以强壯劑尤其對於虛弱學童病弱人等。奏有特效之事。乃中外多數專門大家於無數之臨床實驗上所確實證明。極力推奬。萬試萬靈之處也。

製造 血·骨·肉·營養藥

新補爾多壽錠

定價　新補爾多壽
一八〇錠　一圓
三六〇錠　一圓八角
一〇〇〇錠　四圓五角

凡患下記諸病之人若服
補爾多壽立見
不可思議之神功

病中病後的衰弱之人
精力減退之人
性慾不振之人
肺病梅毒之人
神經衰弱之人
月經不調之人
產前產後的虛弱之人
爲慢性胃腸病所苦之人

補爾多壽藥分下記之五種各有各的專效對病自由撰藥

純補爾多壽　貧血虛弱、月經不調　心身疲勞、諸虛百損　病後衰弱、性慾不振

含砒補爾多壽　肝火旺盛、神經衰弱　高度貧血、生育不遂　皮膚諸病、虛弱過甚

含碘補爾多壽　楊梅結毒、花柳諸病　瘰癧·肉瘤·婦人鼠瘡　先天不足易於中風

規那補爾多壽　病後虧虛、胃不消化　產前產後之衰弱　動輒感冒、戒煙之後

拐阿可路補爾多壽　各期肺癆、各種肺炎　喘息氣急傷風咳嗽　日有盜汗、百日咳等

總發行所　株式會社　藤澤友吉商店

大連支店　大連市山縣通七番地
本社　大阪市東區道修町二丁目
支店　東京　京城　上海　大連
經理　大連日本賣藥會社支店